青島新民報

發行所 青島新民報社
每日出兩大張

渝偽各派意見分裂
內部孕育大危機
仍必死進行依存英美

（上海十六日中華社電）重慶方面情報、日美交涉開始以來、渝偽當局對其將起疑心暗鬼之心、極神經過敏、使駐美偽使胡適、探美政府之意向、或由重慶英美大使努力於其調停之把握、掀起於對美宣傳、最近渝偽狼狽情狀、達於極點、尤其因頻頻發生美船舶在大西洋上遭難事件而逼迫之美參戰氣運已使渝軍政界意見分裂、呈複雜論紛之觀狀、即歐美派雖對美國態度感覺多大不安、然仍將死進行對美依存政策、親英派則對平和前途保抱希望俟期待國際變勢、渝偽政權走到最惡之事態時、和平調整機會、將自行發生、對於歐美依存派之策動作白眼視之、中共方面則俟歐美派立場不利時、乘機出於斡平歐美派覆滅之舉、奪取指導權、在共產黨領導之下樹立抗日政權、虎視眈眈、今也渝偽政權因蔣德蘇戰局、及美國參戰後國際情勢之變化、而對策動之歐美派、親蘇派、聯派、及蔣共等之相剋而已、包孕重大內部危機中云。

美國援助渝偽
物資極稀少
羅總統報告援助狀況

（華盛頓十六日中華社電）羅大總統於十五日致議會、與援出報告、本年第二四半期之武器貸與實施情況、同時另以附屬書輸就對渝援助情形、報告發表如次、

一、重慶政權並緬印美國之物資供給逐次增加、美此於對重慶供給軍需品醫療用品、乃緬甸公路緬甸鐵道用資材、而因武器貸與法爲促進援助起見、並派遣軍事使節、又美國現在美國內飛機場正訓練英國駕駛師、並進行準備與以同樣之計劃云

一、成爲對重慶援助之核心者、爲輸送方法問題、海軍委員會提供給仰光輸送物資之船舶、又載重汽車、汽油發動機油、橡皮車輛、汽車部分品鋪裝資材亦以援助物資而供給、爲確保其緬甸對重慶陸路輸送、陸上輸送路之改善、正在實施中、美國爲建設滇緬鐵道、因武器貸與法供給資材、

一、對重慶政權官內之公路鐵道飛機場及都市防空、因爲須最新式戰鬥機、故在此四半期之內、因武器貸與法成立與其相關之各種契約。

一、派往重慶之美國軍事使節團、關於既發送及將來發送之各種國防資材之使用方法、致示於重慶當局云云、惟大總統對於援助之實績、一切雖未發表、而迄八月底輸出額內之大部份、爲運往英國者、包含重慶其他國家之輸出甚少云。

日皇陛下
表彰王養怡

（東京十六日中華社電）日本天皇畏邊爲表彰爲公益而捐贈多額私財之篤志者、十五日下賜紺綬褒章、畿者以唐朝墨彩方瓶贈日帝室博物館之王養怡氏、亦蒙浴此光榮、王氏爲在日本士官學校畢業之陸軍中將、現爲北京市教育局長、而贈獻之墨彩方瓶、爲高約三尺之大作、而紀時代貴重品也云。

華北軍管工廠
交還處理委會
各項辦事細則
業經通過正式發表

（北京十六日中華社電）華北軍管工廠返還處理委員會、自成立以來、各項籌劃事宜、均已就緒、工作情形、頗呈緊張、近更積極推進全般事務、收獲效果偉大、該會之議事規則、及辦事細則、均經討論修正通過、除於十五日正式發表外、並呈華北政務委員會備案、茲將該委員會辦事細則分列如左、

華北軍管工廠返還處理委員會議事規則

第一條、本委員會之議事、依本規則之規定行之。

第二條、本委員會會議、由委員長定期召集、但有委員二人以上之請求時、得召集臨時會議。

第三條、本委員會會議、應行討論事項如左、

（一）關於合法權利人資格之審定事項、（二）關於調查報告之覆核事項、（三）關於資產暨價之估定、及評價之決定事項、（四）關於重要契約之調整事項、（五）關於接受及發還手續之洽商事項、（六）關於還軍管理受委託期中、支付費用債權之認定事項、（七）關於未經依限申請發還各工廠作場之處理事項、（八）關於其他應行提交討論事項。

第四條、本委員會召開會議時、以委員長爲主席、委員長有事故時、得指定副委員長一人代理之。

第五條、本委員會開會時事務組組長得列席、如有必要、經委員長許可、各組課長亦均得列席、陳述意見、但不得參加表決。

第六條、本委員會會議案之表決、以出席委員過半數之同意行之、可否同數時、取決於主席。

第七條、本委員會會議議事日程、及議案、均由秘書室編印、並由主席指定委員審查後再付討議。

第八條、各委員提案、應於會期前三日送交秘書室、編列議事日程。

第九條、本委員會、每次會議、由委員長指定秘書担任紀錄、製成議事錄、呈經委員長核定後、印送各委員。

第十條、本委員會會議事錄中、遇有不應發表事項、得由委員長酌定停止印送。

第十一條、本委員會會議事項、在未正式宣布以前、凡出席列席及紀錄各員、均有嚴守秘密之責。

第十二條、本規則如有未盡事宜、得隨時提議修正之。

第十三條、本規則自公布日起施行。

辦事細則

第一章 通則

第一條、本會職員、依本細則之規則、處理事務、但承委員長、副委員長、特別指派者、不在此限。

第二條、秘書任組長、就其主管事務、對所屬職員、有指揮監督之責。

第三條、各組課事務、如有互相關連者、應協商辦理、彼此意見不同時、由各主管長官會同秘書主任、呈請委員長、副委員長決定之。

第四條、本會職員承辦一切事務應隨到隨辦、但有特別情形、不能即辦、經長官許可者、不在此限。

第五條、本會職員、對於本會機密、及未經正式發表事件、均不得洩漏、無論何項文件、非經長官允許、不得給會外人閱覽抄錄、違者依法懲處。

第二章 職務分掌

第六條、秘書室職掌如左、關於機要事項、關於覆核文稿事項、關於會議事項、關於聯絡交際事項、關於委員長副委員長交辦事項。

第七條、事務組設第一第二兩課、其職掌如左、第一課關於撰擬文稿、收發文件、及編錄案卷事項、考核人事事項、關於返還申請之受理、及轉達事項、關於不屬於其他各組課事項、第二課關於會計出納事項、關於預算編製事項、關於一切庶務事項。

第八條、調查組設第一第二兩課、其職掌如左、第一課關於工廠作場之調查事項、關於合法權利人之身份調查事項、關於契約之調查事項、關於資產之調查事項、第二課關於合法權利人之身分審核事項、關於契約之審核調整事項、關於資產之鑒定評價事項、關於其他有關審核評定事項。

第九條、接收交還組設第一第二兩課、其職掌如左、第一課關於工廠作場之接受事項、關於工廠作場附屬資產之接受事項、關於其他有關接受事項、第二課關於工廠作場之發還事項、關於工廠作場附屬資產之發還事項、關於其他有關發還事項。

第三章 處理

第十條、凡文件到會、由事務組第一課接收後、編號登入收文簿、開拆摘由、按其事性質、分送主管部份辦理、分爲最要、次要、普通之類、加蓋戳記、其屬最要文件、應先送秘書主任、呈請委員長副委員長核閱後再行分送。

第十一條、凡文件內書本人姓名、及封面註有機密或親啓字樣者、無須摘由。

第十二條、附有鈔幣證券之文件、應由收發人員將鈔幣證券送事務組第二課收存、取具收條、黏附原件、並於到文面註明。

第十三條、各組課承辦稿件、經組課長審核後、送經秘書主任、呈請委員長副委員長判閱、所有擬稿核稿人員、均須簽名蓋章。

第十四條、關於兩組或兩課以上之文件、收文應由收發人員將原件送關於較重之組課主辦、發文應由關係組課會辦、發文號以抄件送關係組課、主稿人在稿上簽名。

第十五條、各組課應行繕校之文件、經繕寫後、除由繕校人員自負校對外、仍送承辦人員校對之、繕寫文件、酌用雇員、由事務組管理之。

第十六條、凡有應行送登公報公告之文件、應由承辦人員於送稿時加簽註明、經各組課長送經秘書主任、呈請委員長、副委員長核判後發送。

第十七條、對外文件、非經委員長、副委員長判閱、不得發出、但經指定秘書主任代判先發者、不在此限、遇必要時、各組得發便函。

第十八條、發文應連同送達簿、由收受機關、或本人、於簿內簽名蓋章、或取具收據、其交郵或抄發電報、應加蓋郵局電局日戳、或將執照黏存。

第十九條、每日收發文件、並由事務組第一課彙印、送呈委員長、副委員長核閱後、分送秘書室及各組課。

第二十條、公文用印類數、由事務組第一課每月列表呈委員長副委員長查閱。

第二十一條、各組課文件辦理完竣、應將卷宗類別歸卷、由件數附件等項記入卷宗、編存轉送交事務組第一課保管。

第四章 考勤

第二十二條、本會辦公時間、依照華北政務委員會之規定、但遇特殊事故、及公務不能終止時、得延長之。

第二十三條、各職員除星期例假外、每日應到會辦公、如因病或不得已之事故、不能到會者、應聲明事由、向主管長官請假、職員請假規則另定之。

第二十四條、各職員每日應按時到值散值、不得遲到早退、如因遲到早退者、應於考勤簿中備考欄內記明時刻及由理。

第二十五條、各職員到值散值須自書始終時間於考勤簿內、不得由他人代簽。

第二十六條、每日辦公時間以外、及星期日、事務組第一課收發室應派員輪流值宿值日。

第五章 附則

第二十七條、本細則如有未盡事宜、得隨時提議修正之。

第二十八條、本細則自公布日施行。

抱定確立治安之信念
排除萬難而邁進
省長對二次治運談話

（濟南十六日中華社電）山東省省長唐仰杜氏、對本省推行二次治強運動、所收之效果、頃發表重要談話茲將原文錄次本月自七月中旬、積極推行治運以來、迄今五十餘日、所得效果、殊可驚人、緣今次治運工作、除遵照反共思想外、其實踐之重點、計有一、討伐共匪、二、破壞共黨組織及肅清不良份子、三、構築防禦工作、四、完成保甲組織、五、訓練保甲自衛團、六、對共匪經濟封鎖、七、修建及保護警備道路及電話、並及各道縣區村市、及警察等、均能遵照指示項目、切實辦理、在軍政會民協力之下、孜孜邁進、是以澈底認識共產黨及八路軍、確爲和平建國之障礙物對於匪方一切虛偽企圖宣傳謠言、已不爲所惑、此後決無受匪共煽動之人、一致抱有滅共決心、如在平縣人民自衛團團長、率團丁三百餘人、在該縣五區張官屯、破獲共黨組織、搜出共黨訓練軍事書籍多種、均付之一炬、汶上縣第五區學中鄉鄉長、鄭〇〇率該縣自衛團、與匪首劉榮慶等激戰、奮不顧身、卒將該匪擊潰、又該縣第三區鄉村自衛團、張修身等、因六區邊境時有外匪侵入、乃集合團丁三千名、前往示威、地方賴以平靜、鄆城縣第三區保甲自衛團與匪激戰、殲獲匪三人、昌邑縣第三區丁徐勳瑞、衛事聯絡工作、擒獲共匪五人、該區丁祖不畏艱苦之精神、迎頭射擊、打死匪徒一名、奪獲手溜彈三枚、此皆民衆痛恨共匪爲自衛之明證也、至各道縣討伐工作、據最近報告、在今次治運期間、計有數百次、擊斃六百四十三人、傷匪六百六十二人、俘虜三一百九十一人、獲各色雜槍五百十七架、土炮三四、手溜彈一四五二、子彈約四九四一粒、馬二十五匹、腳踏車十五輛、電話器一架、此不過僅據各縣報告、本署而約略言之也、其實各縣所得戰果不止於此、對共匪經濟封鎖、已有食鹽、火柴、及其他重要物資、均不准向匪區輸送、使匪各地匪共確感生活困難、已達窮困之絕境、匪區民衆咸感共匪暴、日望我方進剿、俾早日除去其擾之苦、使治運所動悟、相信共匪在最短期內、必歸消滅、新政之推行必能順利、試看驗縣之普及、當法制之恢復、則可知安、茲復就此次治運經驗、將良好之點談次、缺點分別再與諸位言之、關於良好之點有六、

一、本省自治運開始、所召全省機關公務員、一致遵守規律、塌頭苦幹、尤有各縣道尹縣知事、幹部人員、對於實施治運工作、必先站在第一線領導民衆、努力推進、

二、各道縣警備隊、警察所、爲強化治安、其人員與裝備大都加以補充、實行縣防會哨、對於清鄉討伐搜剿匪類、及破壞共黨組織、檢擧不良份子等、均能徹底去做、成績異常優良、

三、全省各市縣區、編組保甲者、已完備、至訓練壯丁、整備武器、修築防禦工事、已正在積極進行中、

四、各市縣警備道路、自治運開始、即着手整理、但爲匪破壞者、亦所在多有、惟能隨時修補、交通尚無阻礙、

五、各縣對於新性之探索、機由警察所聯絡警備隊、及各區公所保甲自衛團、組織情報網

六、通報消息、至爲敏捷、確立、刻下仍在增加架設中、預料將來全省電話網完成後、傳遞消息、必更靈通、

以上六項、均爲此次治運之特點、但其缺欠之處、亦應提出、供今後改進之參考、如本省各地濱匪地區、及交通不便之偏僻鄉村、仍有匪共嬌賊、最易爲邪說所惑、農村不能復興、人民生活多不充足、以致數點、均應講求補救之對策、總之、吾人抱定確立治安之信念、排除萬難、向前邁進、將來定有到達肅清目的之一日也。

日中堂大佐
歸國就新職

（河內十六日中華社電）越南日監視團海軍方面第二代委員長一年餘輔佐西原少將、澄田中將、而活躍之中堂海軍大佐、此次榮轉軍司部課長、十五日午後由河內出發、空路就歸還之途。

掃蕩冀晉兩省區
八月中所獲戰果
擊斃殘匪將達五千

（石門十六日中華社電）八月中日軍對冀中南地區殘匪掃蕩戰、綜合戰果如左、

交戰次數三一一、匪棄屍六六八、俘虜一一九、迫擊炮三、輕機槍三、步槍一九二一、手槍九六、洋炮三四、手榴彈一〇一九、自動步槍一、迫擊炮彈一三、步槍彈五三大三、電話一一、軍用縫紉機三、彈藥箱一。

（太原十六日中華社電）除晉察冀邊區殲滅戰外、山西省內日軍八月中之綜合戰果、計廣瀨部隊之汾陽南方地區掃蕩戰、奈良部隊之翼城南方、武庭縣部下一千五百人殲滅戰果如左、

交戰次數四六二、匪總兵力四二三〇〇、匪棄屍四二六、俘虜二〇六三、鹵獲兵器之主要者、迫擊炮一三、輕機槍六、步槍一六五四、自動步槍五七、及其他彈藥被服等多數云

緬甸全體人民
反對協力英國
緬首相將訪問英美

（紐約十六日中華社電）十五日紐約泰晤士報仰光電報道、緬甸人反對英協力如次、英國現正急於緬甸防衛準備、緬甸人不自以爲是英國及中國之支持者之事實、可由彼等對英國許多緬甸人反對英協力、此等之反對、爲受動的尚未成熟之態度、可以證明、即英美中滇緬公路輸送美國援蔣物資、然緬甸人不喜對英協力、因信對英援助結果、將自陷於英國支配圈、緬甸人捉住羅邱共同宣言、要求早速右共同宣言應適用於緬甸、應經對由緬甸人支配主張、緬甸首相十月爲得到緬甸自治權之確約、預定將向英國出發後再訪問美國、緬甸政府要求英國速停止緬甸公路過稅百分之一、緬甸政府首腦、反而希望增稅、依士密士緬甸總督之盡力廢止從來統價稅、而代以每噸課十鎊比之約一課稅。

日岡村指揮官
蒞天津視察
聽取勇士實戰談話

（天津十六日中華社電）岡村華北最高指揮官、爲視察天津附近軍況、十四日午後一時、自京飛抵天津飛行場、與到場歡迎之天津防衛司令官庸宮特務機關長、大隈領事、白井民團長、溫天津市長等、一一寒暄後、即乘汽車進日本租界、於禮炮隆隆聲中檢閱沿路、旭街、福島街站列在各日軍部隊旋赴防衛司令部、聽取司令官軍情報告、午後三時四十分、又至偕行社、出席在津中日官民舉辦之招待宴、旋下榻常磐飯店、十五日午前九時半在天津防衛司令官邸會見在日本新聞記者、十時聽取〇〇部隊勇士之實戰談話、午後一時半自天津乘機歸還北京。

接見記者
發表談話

（又電）爲視察軍情而來津之岡村華北最高指揮官、十五日午前九時半起、約卅分間、會見在津記者團、對答質問、又談稱如次、自七月十五日拜任以來、瞬已七云。

偽兵工廠
東阜溝附近發現
刻正發掘埋藏兵器

（太原十六日中華社電）晉察冀邊區軍掃蕩戰、因入於第三期戰、而益熾烈、日軍齊藤部隊、十一日在陳家院西北十一公里東阜溝附近、發見偽邊區第一兵器工廠、刻正發掘埋於地下兵器、十一十二兩日掘得之兵器如左、

炮二、步槍三〇〇、步槍身三槍二〇、輕機關槍槍身九六、重機關槍、槍身六、自動步槍八七云。

厚待俘虜病死者
建設供養塔
日軍部隊將在北京開工

（北京十六日中華社電）五月殁行之衛立煌軍殲滅中原會戰、獲得四萬未曾有之俘虜、日軍將此等俘虜收容於各地俘虜收容所、加以保護講求更生之道、北京俘虜收容所約收容三千人、因濁劇戰疲而身心消耗者多、日軍對之加以周到之看護、惟〇〇名不幸終於病死、日軍長谷川部隊、憐俘虜之死、決定設供養塔、於築中國陸軍墓地、與其設計書已完畢、將以金一千元、不久着手工事云。

新民會北京市總會
展開滅共大運動
注重肅清赤化思想

（北京十六日中華社電）作爲新民會北京特別市總會、第二次治安強化運動第三期工作、決自九月十五日至三十日展開全面的滅共運動、開始滅共工作、在赤化思想行動之肅清上置滅共工作之重點、同期間實行各分會各外廓團體及各辦事處之總動員、使各分會之指導班組織滅共研究班、在各分會啓發班組織滅共內線班、又在宣傳部青少年團及老友會中、組織滅共先鋒班、以期剿共之徹底、並預定運動終了後、滅共工作人員之成績、十月十日擇其優秀者褒獎金、大行慶勞工作員。

國府對羅西兩國
派遣新公使
李芳王德方分別就任

（南京十六日中華社電）國民政府對友好國羅馬尼亞及西班牙兩國、要求派遣新公使、已將該國之承諾文件、於十六日舉行中央政治委員會議議決、新羅馬尼亞公使李芳氏、西班牙公使王德方氏、發表任命云、新羅馬尼亞公使李芳氏、廣東特別市政府高級職員、新西班牙公使王德方、爲華北政務委員會委員長王揖唐之令子、任外交官、於現在戰亂之歐洲、實期待今後不斷之活躍也。

美訪渝使團
本週內出發

（紐約十六日中華社電）紐約每日新聞華盛頓電稱、美國軍援派遣使節團第一班團長、馬格魯達大將、率同愛德華馬克莫蘭德中佐等、搭今週寄里帕第一便機出發、第二班預定一個月以內出發、使節團全部約四十名、殆網羅美國陸軍全部

日現地錄音隊
第二班出發
攜帶新銳機械

（東京十六日中華社電）日本廣播協會、爲對南支派遣現地錄音隊至大陸、將前線皇軍將士之活躍情形、傳至銃後、日本國民獲得好評、此次更作爲第二班派遣AK之川邊技師、BK杉本廣播員、山陰技師、CK之松崎放送係長、川邊技師等前往最前線去播送在數公里後方基地悠然收入錄音機、頗爲便利、又錄音機亦爲安立式、可隨於戰鬥機中、作空中錄音、携行此新銳機之第二班收穫、今已爲人所期待云。

義王子生辰紀念日

【羅馬十六日專電】九月十五日義大利全國爲王太子歡白托三十七歲生辰、舉行慶祝、羅馬及其他各會咸懸旗紀彩、軍民一致慶賀。（柏林十六日電）德元首希特拉爲義大利王太子歡白托三十七生辰紀念、特拍電道賀。

土耳其再度地震
人民若干死亡

【昂哥拉十六日專電】土耳其東安那吐里於十四日又發生激烈地震、據各報告、謂物質損失重大、人民若干慘亡、民房數百遭毀壞云云。（又電）官方十五日宣稱、土耳其全國、訂於九月二十日起開始採用各季時間、屆時各鐘表當撥慢一小時云。

發揮經濟力
中日滿打成一片
鈴木總裁發表談話

（東京十六日中華社電）日政府爲對付國際情勢之激變、將日滿華打成一片、最高度發揮經濟力者、在資源自給圈之內外事態將物資動員生產擴充、交通電力、勞務各計劃、既漸次決定、更於十六日閣議、附議十六年資金統制計劃、及討論華輸出入計劃、由鈴木企畫院總裁、說明後、關由閣議決定、後以企畫院總裁談形式發表以此資金統制計劃之決定、本年度國家各計畫案已確定、因其臨戰態勢之整備已終了、僅留有計劃之確實迅速實施、對實施之官民之緊密協力云、

（又電）關於本年度對滿華輸出入計劃、企畫院總裁發表談話如下、

昭和十六年度之對滿華輸出入計畫、遵求企劃院與關係各廳協議立案中、茲時議本日閣議已決定、本計畫爲議定在本年度、日本與滿洲及中國輸出入額者、但與別途之決定本年度之物資動員計劃、及資金統制計劃相照應。而設立者也、此等三者關係有表裏一體的連繫、設定之方針、在確立日滿華相互間之物資圓滑交流、有無相通、以期東亞自給圈經濟之健全強化發展、而保持此等各地域相互間之國際收付之均衡、圖國際通貨價值之安定固勿論矣、爲應付要求、從而本計畫之重點、

一、先由日本之供給、物資數量考慮日滿華綜合戰時經濟力彈力性、可及的供給多量物資。

二、由滿洲及中國供給之物資數量、爲強化自給體制、基於日滿華一體的見地、因滿華生產制之發揮、以其最大限。

集中以上二點、如斯對滿華流出計畫額、克服所要現在量之備需困難、重點的策定結果、事變以來、對滿華貿易上最見多額輸出、能與去年度輸出實績略同程度計算、又對滿華輸入計畫額由滿洲之輸入、雖預定略減、而由中國之期待遙爲凌駕去年度之實績、總體輸入增加、而寄與戰時經濟力者甚大者、能確認也、本計劃之完遂、對日滿華自給權確立上因爲絕對的必要之事、故謀求輸送力之活用輸出入機構之整備等各般措置、不能不期其遂行萬全者、因勿論矣、尤以關與滿華經濟、民間各位、處於其義意重大、極力協力政府施策、是所切望者也

第一章 神祕的女人（10）

那麼我就走了、明天、後天、事情就能辦了、我在北京一定用電報回覆您。」婉蘭說：「您不要忙、我已叫梁媽雇車去了、等車來了、您再走」吳仲實點頭說：「好」」婉蘭又鞠躬說：「您請坐！」她輕輕飄地走出屋去了、吳仲實覺着胸頭鬱悶得實在難受、他趕緊打開了窗戶、呼吸了一口帶着雨濕的空氣。

這黑暗的陰地面很高的樓房、除了兩隻小狗、就是吳仲實和現已走到另一間屋裡去的女人、「神祕女人」、我簡直是遇見鬼了！」吳仲實雖是這樣想、但他覺得這女人的容貌、談吐、——雖然神祕但是多麼顯出來她是聰筋清楚、受過相當的教育。——實在使人羨慕、他不明白爲什麼這樣的女人會在愛情上不能得意、「莫非她有一雙難看的手？」總而言之、吳仲實猜測不出來、他願意現在就有特別快的火車把他運到北京見着讓里萬、「男人總比女人說話要快些、非得問那家伙詢問明白了不可！」手摸着愛神的像、他又有些生氣、心說：「你這小東西！到底是怎麼一回鬼事？」

女人在另一間屋裡、他真是很不放心、但又不好意進過去、那不顯然我是有作用了嗎？」他只好在這裡描摹聽雨、——這時連狗也不叫了、待了一會、又有腳音響、婉蘭追屋來、一手抱着狡停捲、另一手拿着一疊鈔票、約有百餘元、吳仲實趕緊起身擺手、說：「張太太不要給我路費、北京有我的家、我不給您辦事也是要回家的、這次您是托求我、並不是派遣我、要是給我錢、可就像是派遣我了？」婉蘭像不敢違次似的、拿着鈔票的黑手沒有伸出來、可是她臉上一紅、說：「那未免太對不起啦？」吳仲實搖頭說：「不要緊、誰叫我好事呢？我應賠車票去作這件事！」婉蘭一笑、這一笑如被壓雨秋鎖了多日忽然又向朝陽開放了的一朵花、吳仲實覺着無法可以形容這種美麗。樓梯々響、小狗又叫、雇車的梁媽拿着把雨、回來了。

吳仲實把那愛神的小銅像裝在口袋裏、笑着說：「好啦、我走啦、再見！」梁媽說：「等我跟着您、給您打着傘、外頭的雨很大、還得下台階！」吳仲實說：「不要緊！」兩隻小狗也沒再咬他、梁媽手裏還有一隻電筒、照着樓梯、吳仲實往下去走、轉身後說：「吳先生！將來我再謝您！見了惠禹最好不要對他詳說我的近況！」吳仲實頓住了腳、又一發怔、可是已然走下半截樓梯了、就只得回頭說：「好好！您就放心吧！」婉蘭的衣影隱隱綽綽在上面黑暗之中、更像是一個鬼魂。

下了樓、梁媽一手舉着電筒、一手打着傘、雨並不大、不過地下可很滑、那個老王大概早就睡了、所以開大門、也需要梁媽、臨出門時、吳仲實又一回頭、見樓上有夢一的朦朧燈光。梁媽說：「您慢着！」吳仲實說：「你回去吧！我不用傘。」他見下邊停着一輛汽車、細雨在明亮的燈光之中亂織着、他知道這是雇來的、就很快地往台階下去跑。梁媽還在上邊喊：「吳先生可慢着！對不起您！」吳仲實說：「你回去吧！」他進了汽車、就叫司機的開走了。

回到黎宗廣的家裡、已然是深夜一點多鐘了、別的屋子都昏黑、獨有他這間屋裡燈光很亮、吳仲實一進屋、見黎宗廣拿着一本法律的書、睡眉綳眼的正在這兒等着他。一見他回來、就驚訝地問說：「你是上哪兒去啦？我還以爲你失了蹤、我想等你到天亮、如若你還不回來、明天我就要各警察局尋你了！」吳仲實笑着說：「謝謝你！你真關心我。」他先把衣袋裡那個小小的愛神像掏出來、叫它立在桌上、黎宗廣拿起來看了看、問說：「你又從哪兒買來了這麼個古董？」吳仲實一邊脫換衣服、一邊說：「不是買來的、是人托付我給人帶去的、明天早車我就走、回北京。」黎宗廣說：「仲實、怎麼你一到了青島、忽然變得神祕了？」

招募
中國人職工 若干名
旋床子工、冶爐工、電氣工、木工、雜工其他
希望人業者望本人携帶履歷書及像片兩張（無帽二寸半身）到本廠勞務係後洽可也
青島東洋四路十四號
浦賀船渠株式會社 青島工廠
昭和十六年九月十一日

中國留日同學會青島分會附設啓明學院招生廣告
一、宗旨 本校以研究學術、提倡東方文化爲主、並提倡留日學之必需語學以養成實用人材爲宗旨
一、入學資格 初中畢業或有同等學力經考試合格者
一、年齡 十五歲以上（男女兼收）
一、名額 暫設一班以五十名爲限
一、講習期間 一年三個月（自三十年十月十日至三十一年一月三十一日）
一、課程 講讀、文法、會話、翻譯、應用、作文、書翰文
一、教授時間 每日午後七時至九時（星期例假除外）
一、證書 畢業後由本校發給畢業證書
一、特典 本校學生成績優秀品行端正者畢業後由本校特別保送留日或介紹於日本學校補助費用派遣赴日留學
一、費用 報名費一元學費每月二元
一、報名處 莒縣路二號圖書館三樓中國留日同學會青島分會
一、報名期間 自九月一日至九月三十日
一、考試日期及考試地址 十月五日午後六時在本會原址
一、開學日期 十月十日午後七時

尋人啓事

樹檀知悉自汝出走見信一次然無住所所以汝母感想思其中一切便知汝母病之輕重也見報速回如有知者或送來均有酬謝不誤
金鄉東路十八號 四組及父具

普通玻璃、各種厚玻璃、白冰廚玻璃
鐵絲玻璃、絲紋玻璃、磨砂玻璃
三昌玻璃販賣組合
太田洋行
青島滄口路六五號 電話2（二五七二〇五六）號
倉庫雲南路一八二號 電話2五二一一六號

萬寶晶石眼鏡店
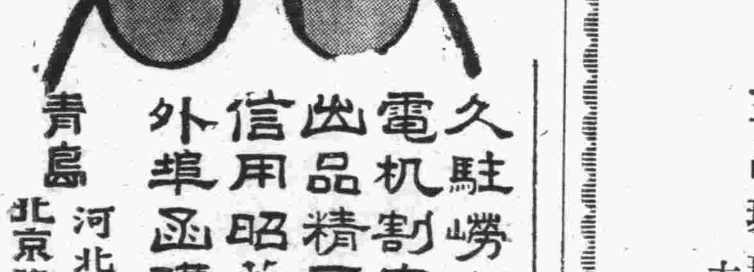
久駐嶗山採辦晶石
電機割磨各式眼鏡
出品精良定價特廉
信用昭著遐邇咸知
外埠函購惠款即寄
青島 河北路二十九號 北京路口天津路轉角

心身倦怠 頃刻消除

無論服務做工、難免疲勞倦怠、隨手服用仁丹！頃刻間
酸懶疲乏化爲雲煙！

地方新聞

津實施物資統制 採積極步驟 佈告商工業協力推行

天津通訊 津市公署為統制物資、平抑物價、實行配給制度、以安民衆生活、頃積極進行準備以謀迅速實現、惟來鑑於國際情勢日趨緊張、世界各國對統制物資、莫不急謀對策、此環境華北經濟集散地之津市、物資統制實現方策、更力謀實現、茲已採行積極步驟、一方對市區市民進行統制調查及宣傳事項、一方對租界當局進行強力交涉、要求速應制止、同時市署令社會局根據總商會、對租界商人不法行為進行切實調查、以備適當處理、使市區與租界之物資統制及配給制度得到全面解決、收統一之效果、十四日市署特印發布告三十萬張、喚起市民切實遵守以外、復經召集商會、各業商工、各業一體遵照、並嚴禁商民、向租界輸送、或不合規定之行為、以資貫徹、

銷、而期供求圓滑、本市前為防止物資流入敵匪區域、曾謀對於日用必需品、作適當之調查、茲為達成此項目的、大津市民每月需要量及現在存貨生活必需品數量調查表分發各戶民知照填報、凡我市民均應仰體當局意旨、安心擁護、未雨綢繆之旨、安心擁護、詳細填報、切勿稍存疑虞、自滋紛擾、須知此種調查物資之目的、端在檢討實行配給制度、而配給制度又爲適應供求惟一之善策、將來該項制度實行後、行見物資供求日趨平衡、各項生活必需物品、非但易於購買、且價格亦可公平、全市民衆自無須抱恐慌之虞、其有無知市民或藉詞販賣、盤據囤積、或非法漲價、高抬市價、一經本署查明、定予嚴懲、絕不寬貸、合行布告、仰我市民人等、一體遵照。

萊陽縣秋季運動會 呈空前盛況 縣知事參加二百米

萊陽通訊 萊陽縣公署、爲促進人民健康、養成運動習慣起見、由縣公署新民會主催、並由守備隊、憲兵隊、警備隊、及各機關各團體之參加、及於九月十日在城內舉行秋季大運動會、縣知事親臨主席、並於開會前開會、各首長致詞、平度縣長、警備隊長、秋季運動大會、縣知事躬任總裁、並由總指揮、訓練運動員、並組織審判員、加以督勵者、計運動員分學校、機關、團體、民衆等、參加人數、共計二千餘人、比賽三日、參觀民衆、不下一萬餘人、會場秩序井然、縣知事參加二百米比賽、各運動員均恪守規則

賽、結果團體總分第一縣立第一小學校得、縣知事優勝旗一面、團體總分第二縣立第二小學校得、縣知事優勝旗一面、團體總分第一名第二名共計...

小學校得、縣廳同時贈錦標一面、六百米決賽第一劉 軍李樹林得、平岡隊長贈錦標旗一面、個人總分第一劉子芳（縣立第一小學校女生）得李司令官贈錦旗一座、總之此次運動會、各機關為鼓勵運動人員、並喚醒一般人民之注意健康、均贈送大批獎品、共計價值約二千餘元、實空前所未有之盛舉、預定明年春季運動大會、定能勝於此次數倍也云。

為病歿俘虜 祈禱冥福 京建供養塔

北京通訊 中原會戰時俘虜之師長參謀長、約八十餘名、及其他將兵一萬九千一百四十六名、現於各地之俘虜收容所、優厚待遇下、正待再生時日之到來、然其大部份已歸鄉或就職、更新生中國者分別進入再生之路、得於新興滿洲國踏上新生道路、然於此等俘虜中、因無謀之抗戰、而身心感受痛療、雖由收容所懷重看護、但終歸無效、不幸竟有因病死亡之俘虜、日軍當局、爲撫卹此等未得到新生道路、而物化爲魂、將兵之靈魂、將爲彼等祈禱冥福決定建築供養塔、最近即於北京西苑營陸軍墓地之一隅開工云

棉花牙稅規則 自本年十月份起施行

濟南通訊 山東省公署、以棉花一項、爲本省出產大宗、從前曾經按照牙稅及濱縣、臨清、夏津、武城、高唐、及德縣、清平、利津、等縣、征收棉稅、即行中止、茲爲開闢固有稅源起見、現由財政廳擬訂征收棉花牙稅暫行規則十一條、又棉花牙稅征收處組織暫行辦法第八條、業經省政會議通過、自本年十月份起、就棉花檢驗局駐在地、濟南、德縣、張店等棉花牙稅征收處施行、茲將該棉花牙稅暫行規則原文錄左：

第一條——山東省公署、爲擴充本省治安及促進地方建設起見、征收棉花牙稅。

第二條——棉花牙稅、應就山東棉花檢驗局駐在地、設置棉花牙稅征收處。

第三條——棉花商人在檢驗分局檢查合格者、同時向棉花牙稅征收處報檢征稅、領取納稅執照後、方可起運出境。

第四條——棉花商人須持有納稅執照、及棉花檢驗局所發檢驗合格證明書、方能報明起運。

第五條——棉花商人報運棉花、不論起運與落地、凡經棉花檢驗收費、一律繳納棉花牙稅。

第六條——棉花牙稅、依左列稅率、由報運棉花商人繳納之、一、——前項牙稅、只征一次、並不得征收地方附加捐。

——每包（平均約重二百五十斤）每包征收三元。

第七條——納稅執照、用三聯式、一聯發給棉花商人、一聯存收稅機關、一聯呈繳省公署財政廳備查。——前項納稅執照、每棉花一組發給一張、不得將數組填寫一照、致滋紊混、執照式樣另定之。

第八條——棉花商人起運棉花、隱匿不報、或所報不實、除令補征稅款外、按照納稅額加三倍處罰、但累犯者、得取消商標登記。——前項罰金、以五成充賞、下餘五成提解省庫。

第九條——各處經收棉花牙稅、須按月造具月報清冊、連同執照存根、呈送財政廳查核、征起稅款、按月儘征儘解。

第十條——本章程如有未盡事宜、隨時提出修正之。

第十一條——本章程自省政會議議決公佈之日施行。

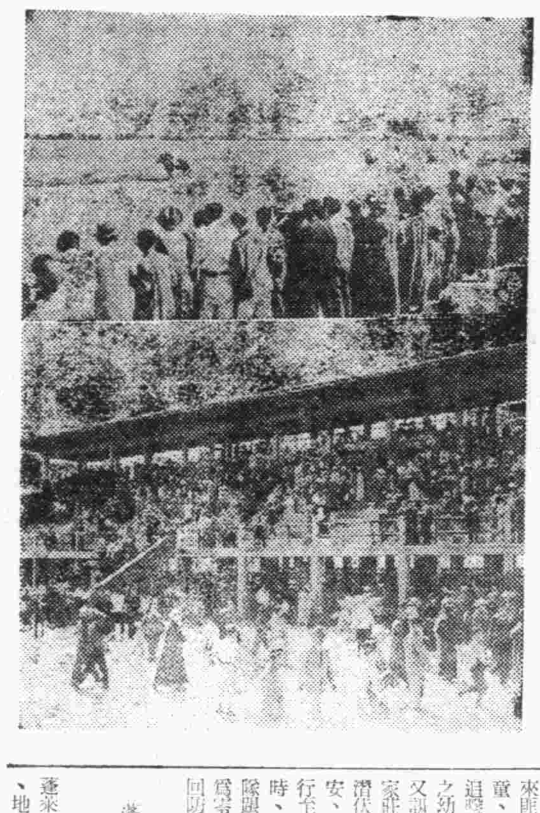

『寫眞說明』北京市秋季賽馬會日前舉行寫眞上爲競馬時情形下爲觀衆。

京什剎海等處 冷落彷彿散場的戲院

北京特約通訊 爲京中唯一平民遊憩地之什剎海臨時市場、在開幕的時候我們曾詳細的將一切風光介紹過了、又爲京市哥兒姐兒們唯一消夏地之中南海游泳池、在開幕以及開幕後的情形、我們也曾屢次的提到過、現在呢、時序更易、景物全非、報告落吧、兩處業已相繼閉幕了、戲場電影場由開幕到閉幕、滿眼瓜子膚和殘留的餘屑、所給我的感想是什麼呢、不是等於游泳池的紅門深鎖與什剎海的風掃落葉麼、每年到了這個時期、不由得我們身上遍着涼意、而接着目睹一下逝去的年華、年華流水、光陰似箭、經過一番繁華、冷清時才又恰好如一個散了戲的劇場。中南海廣闊、一部份是政治的中心地、一部份是訓練所學校和會社的區域、所說的游泳池、是在北門以內的海西之畔、海中滿布着荷葉、間有幾處船道、有人蕩着小舟、蠕動於晶瑩的水波之間、他們在安靜明的空氣中扎束蓮蓬或採新藕、魚群之多、該海可爲他水之冠、因爲歷年養着、不許捕捉、以致魚兒們乃能得天獨厚、不啻成於世外桃園、回憶夏季、游泳池中的哥兒姐兒們、像魚似的、怡然自樂現在伊們不知都到什麼地方去了、剩下了個游泳池、無聲無息、朱門緊閉、昔日人們曾擠着往裡伸手的售票小窗戶、如今只有「不賣票」四個毛筆的石筆字、裡面什麼樣、外邊一些不再能夠知道、過往的行人、有的攀着門縫往裡張望、那爬山虎在磚牆上長得更茂盛了、什剎海比中南海更寂寞、中南海人家寂寞的了、也可以說在寂寞中永遠保持着一個不寂寞的態度、唯有什剎海、直猶如一個鄉間的小姑娘、平常一點修飾、沒有、逢年過節加上一回修飾、比起一年老在修飾中的城市姑娘特別顯得秀美可愛、但是一節一過、她又恢復了常態、讓人們依着認識她、懷念她、然而却不禁可憐她、因爲她是憔悴了、茶社們收拾了、江湖客們散開了、遊人一個也不見、一個市場、轉眼成了一片空野、只有荷塘依舊、古樹、蒼、塘堤和蔭影也依舊、走到那兒站立、對着頹起的旋風、好像空中懸掛着一個「是耶非耶」其大無比的大字石碑。什剎海之閉幕、是在前一天、旁的人都走淨了、僅有三個騎自行車的學生包圍着一個賣書攤子、當時書販子對說、「你餓不餓」清早晨到這會、什麼還沒吃呢！」時間約在午後一點半鐘。

平度縣實行 石油配給 予匪區大打擊

平度通訊 本縣爲謀民需要圓滑、對匪經濟封鎖、以求治安確定實行石油配給、特於九月十三日上午十一時、在西關小學召集商民開會、出席者小谷憲兵隊長山內顧問、上井新民次長、張縣知事、各區鄉鎮長討論辦法、一、城區四鄉鎮、每戶每月一斤、其他鄉鎮、每戶每月配一斤、由官署指定配給商店、各區依鄉鎮之申請書、交換現價配給現品、轉發保甲長配給良民、二、運輸時、須有憲兵隊許可證明、三、原存貨商店、依原價加運費讓賣於配給處、以後不得自由販賣、四、憲兵隊負責取締監督、如有反抗配給主旨之行爲、與敵性者、同視嚴重處置、此舉實行、又予匪區以重大打擊。又訊 皇軍須原中尉駐節本縣、勞苦功高、官民愛戴、近因榮轉本部該縣署設宴餞別外、本日各機關團體民衆、齊集南關外歡送、情緒依依、頗現日華提攜之精神云。

德縣討伐戰果 恢復百餘村 召開區鄉村長會議

德縣通訊 本縣自開始治運、對於八九兩區討伐、結果、現恢復八區七鄉九區三鄉計百十一村、約佔兩區十分之七、並爲強化已恢復地區治安起見、將警察第五分所、由第三區上島寺、移至八九區咽喉地點徽王莊、於日前午後二時、劉知事將在徽王莊、召開區鄉村長會議、屆時顧問隊長警察所長等、及一百二十餘區鄉村長等、均蒞臨參加、關於戶口調查、編保甲門牌、民衆自衛團之成立、各鄉村匪區情報連絡等、均有切實討論與決定、至六時許、始圓滿散會云。

蓬萊縣召開 區鄉鎮長會議 推行縣政發展區務

蓬萊通訊 本縣張知事徐三氏爲積極推行縣政努力發展區務、並合一官民步驟起見、特規定每月舉行區長例會一次、區鄉鎮長例會一次、按期舉行、向來間斷、日前舉行第六屆全縣區鄉鎮長會議 地址假縣公署會議室、於下午三時開會如儀、計到會區鄉鎮長六十餘名、由張知事與日籍顧問新民會、梁山次長、相繼致詞、詳述工作內之詳細工作、及將來之工作計劃、關於匪之新情勢、並勉勵各區鄉鎮長應努力以下之職責、一、治强工作、二、征補食谷、三、催收賦稅、四、推行保甲、五、剷除共匪、六、强化情報網、七、保護公路、八、封鎖匪區取締物資、各訓練種、進行宣告事項、應凡民財與教養之重要事項、應不擾入地方並由各鄉村長詳細說明後、進行討論事項、計共表決重要案件事項、當於下午五時許、始行閉會云。

廣饒警備隊等 實彈演習 各長官蒞臨參加

廣饒通訊 本縣趙知事縣問狩野、爲增強警備力量極謀地方之安全起見、特令警備隊警察所、於本月十一日在城內東南隅大操場舉行實彈射擊大演習、是日參加者有皇軍部隊長憲兵隊長趙縣知事縣公署秘書各科長、均到場參加、各官長士兵均精神百倍、奮勇爭先、均博得好評、足見各官長平日訓練得法、經此演習後、地方治安更益加鞏固云。

益都痛擊游匪 奪回被架幼童一名

濟南通訊 益都縣知事陳忠信、爲確立地方治安、連日率警討伐、已著成績、日昨據第一區楊家莊北來正告該處、該莊突來匪徒七十名、將莊內呆去幼童、當經率警由第一區商寺警員退賣、率警追趕、將架去之幼童奪回云。又訊 益都縣陳知事日昨據報杜家莊東來一帶、有大股匪徒潛伏、當派率警往該處戲、該匪徒在莊北...，率隊○○名、前往討伐、行至莊村上莊、與匪激戰二小時、匪勢不支、率衆潰逃、我隊跟蹤追擊、直追至匪來化盤爲零、竄入青紗帳內、始整隊回防云。

又訊 益都縣自治安會成立以來、極力恢復商業、以資振興、地面、現在治安日臻鞏固、商業漸逐繁興、但各區有時燬壞不堪者、殊與商業起見業由縣公署督飭各該業主呈領、築許可限期修理完成、均經先後發給許可證期實施興工、大部業已告成、現在尚有少數市房、未經修竣、仍由縣公署督催修理、以便早日修成云。

京警局開始 戶口清查 大致調查竣事

北京特訊 爲治安強化、防止屑小蠢動、剷除不良份子隱匿、京市會於春季、於憲警協力之下、舉行春季戶口大檢查一次、所得之效果、異常良好、茲又入秋、警察當局仍本前旨、復以居住證關係之重要、是以又開始秋季戶口大清查、各區官警一致動員、自實施以來、因有春季之經驗、故進行至爲迅速、屆至本月十日止、大致已調查竣事、據統計、市民流犯章則者、較前減少、足證市民已有相當之覺悟與認識云

博平縣加強 防禦工事 修公路搜查匪類

博平訊 本縣知事王言顧氏、爲加強防禦工事、以利討伐、連日調集民夫、修築考官李莊至韓官屯公路、並築設據點、緊密情報網、雖值陰雨連綿、仍工作不息、同時王知事並與縣警備隊大隊指導官等、不避艱險冒雨率隊搜索、所有盤踞該管要點匪類、地方咸稱清云。

蓬萊注重市政 督修破房

蓬萊通訊 查本縣自事變以後、地方蕭條日呈凋敝、自經縣...

新民會二屆全聯會 各議案全文（續）

第五號議案關於請在各省市縣設置感化院或啓新院、以收容被脅從匪之民衆、予以感化、付以機案、提出分會河北省津海道交河縣教育分會、河北省津海道磁山縣官公吏分會、河北省渤海道河間縣官公吏分會、河北省保定道安國縣農村分會、河北省冀南道廣平縣官公吏分會、河北省津海道大津縣教育分會、說明者田恩。

理由 查現在各地共產黨、脅惑民衆、擾亂地方、用心可惡、其行可誅、但其中亦有純良黎庶、橫遭脅迫、苟且屈從、一旦被捕、倘皆繩之以法、殊諸人道、似應酌從過去、一度宣傳、政府方面將成立感化院或啓新院、收容此輩盲從附和之愚民、予以感化、付以自新之路、法良意美、萬衆咸欽、同時在去年聯協、亦有類似之提議提出、民見民意迫求、勢難緩圖、擬請中央總會、商促華北政委會、從速實現、用資防制匪共、釜底抽薪之對策、以杜禍源、而靖鄉里。

辦法 一、感化院或啓新院設立計劃、由華北政委會新民會共同會商決定之、二、各省市縣普遍設立感化院或啓新院、收容反動份子、一面感化、一面使其工作、三、希望在本年度先在河北成立、以感化被脅之愚民、四、感化辦法、一方面灌輸以新民精神、一方面灌輸各種教育、並可資為勤勞、以養成有用之人才、五、已受感化之愚民、在半年後觀察其思想、的確已改善、可責令取保省釋、或選拔優秀者、由新民會督率相當鄉村宣傳工作、現時說法、徹底暴露共黨邪行、促進人民之深刻覺悟、六、准許匪共自首、予以法律上之保障、使納入匪籍者、得以接受思想上感化。

第六號議案、關於司法獨立、請政善案、提案原文未發表。

第七號議案、關於確立道署地方款項、以期工作圓滑、擴大縣公署組織、以利縣政推行案、提出分會河北省冀南道臨縣官公吏分會、河北省保定道石門市官公吏分會、河北省津海道安次縣官公吏分會、說明者、賈逸文。

理由 查道署地位、居於省縣之間、上秉省方命令、下督市縣工作、而現時對於縣之政務、僅負監察之責、關於應興應革之事、每因限於經費、以致無力舉辦、今擬確立道署地方收入、擴張道尹權限、如舉辦學校、強化治安、剷匪親急、均可次第設施、且可替代省署直接指導縣市所收效果、定能迅而且易、復查地方行政機關、以縣署政務最繁、且多、爲實際工作、決非僅辦公文承轉所能了事、但縣署組織簡單、人事機構若不健全、以有限之人力、辦若多之事務、即使遠夜辛勤、亦難完滿施政、況事變後、百廢待興、更非少數職員之力量所能作到、此實各縣近來政務推進之一重大問題、擬請建議當局、擴大縣署組織、充實人事機構、以利縣政進行。

辦法 一、由所屬市縣征收省稅項下、如田賦、契稅、牲畜、屠宰、牙稅、營業稅、煙酒牌照稅、提撥若干、移讓道署、作爲收入、供道署工作、運用圓滑、二、建議華北政務委員會、改訂縣公署組織章程、擴大其組織。

三、於縣署多設專門人材、及技術人員、並添設調查及統計機構。

四、行文手續、力求簡便、以免虛耗時光。

第八號議案、關於學校課本、民衆讀物、應增加反共教材、並推行社會教育、普設孔教宣講所、以防共產邪說案提出分會、河北省津海道順義縣教育分會、河北省津海道清縣農村分會、河北省燕京道通縣教育分會、河北省渤海道河間縣教育分會、河北省渤海道滄縣教育分會、河北省保定道安國縣農村分會、說明者、王振家。

理由 剿共口號響亮、固能喚起一般民衆之覺悟、然欲強化滅共效能、應從根本着手、各級學校所用之教科書、及一般民衆讀物、宜增加批判共產思想教材、及暴露惡行之教材、並進行社會教育、於各地普設孔教宣講、所以恢復數千年來道德中心思想之孔教、藉挽頹風、而正人心、應使社會一般人士、明瞭共黨之爲害、甚於洪水猛獸、則人存良懼之心、共產邪說、自可滅底根絕。

辦法 一、請教育總署於明年度各種教科書內、酌增反共教材、並採取東方精神、將聖賢格言寶行、編成小學課本、使一般兒童、養成新民思想、以杜共黨邪說。二、請新民會多量編輯剿共小叢書、供給一般民衆閱讀、並翻印華北共產黨殘害人民之戰事漫畫、分發各地張貼、以促進覺悟。

三、請最高當局、明令各省市當地之耆儒名流、輪流講演所需經費、由當地行政機關反商民共同負擔之。

四、由教育總署與新民會、商擬定新的社教育綱領、呈請政委會令頒各地行政機關、會同新民會參酌現地狀況計劃實施。

第九號議案、關於統制幣制、應改爲使幣、請總行於各道適中地點、設立支行或兌換所、以調濟金融案、提出分會、河北省冀東道撫寧縣商業分會、河北省渤海道滄縣農業分會、河北省冀南道磁縣商業分會、河北省順德道鉅鹿縣農村分會、河北省順德道柏鄉縣農村分會、說明者、李焕雲。

理由 查聯銀幣制、市面交易用時頗多、不論紙質如何堅、日久難免破爛、且點數攜帶、均不便利、亟應將輔幣改爲硬幣、並爲兌換便利、及發展各地農村經濟、週轉活潑起見、並請聯銀總行、在各道適中地點、附設支行或兌換所、以調濟金融、而繁榮民困。

辦法 一、請聯銀將輔幣、改爲硬幣、以便流通而免損失、二、請聯銀總行、在各道縣適中地點、設立支行或兌換所、將於已破之鈔票、不得藉詞拒絕兌換。（未完）

時局的解剖，學術的研究，現代唯一的綜合雜誌。

華文大阪每日

每月一日◎十五日出刊◎每冊定價一角一分（日金）全年二元三角（日金）郵費在內歡迎直接定閱◎

第七卷第六期

第七十號（十月十五日號）

●主要內容●

評『羅邱共同宣言』……王 菩誼
論美英凍結日本資金……吾 衛
大陸經營論……岸 倉
白山黑水行……章 學
『廣東人』在歷史上的研究……汪 海
方外的反感……傳 宜
文藝批評的重要性……夏 孟長
現代日本畫人傳1（橫山大觀）……記 剛
沈寂狀態下的北京話劇界……張 一者
長篇小說 新紅A字（一）……張 資鶴 梅畫 平作
（一）……曹 美 呂 風作 畫

出版 日本東京大阪每日新聞社
本報代售處 濟南路三號 每日社 電（二）三三二三

美利時行六週紀念 破天荒空前大犧牲 憑報一紙限購一次

買一送一 枝枝

不論購何種金筆一枝 奉贈新毛筆二號一枝 派拉蒙金型筆尖一律一個

今天特別加贈派拉蒙墨水一大瓶

難得機會幸勿錯過

國產 派拉蒙眞空金筆 發行六週紀念 學行空前犧牲

本廠自製之派拉蒙眞空注墨金筆品質異常能風行各地殊深榮幸茲値敝行六週紀念之期爲酬答歷年惠顧各界提倡特製派拉蒙新型副號紀念金筆一萬枝及派拉蒙本牌金筆尖一萬個贈各界以留紀念日起凡購派拉蒙任何金筆一枝立卽奉贈此項紀念筆一個惟以不重期截止此誠可遇而不可求之空前絕後的非常機會諸君購置務希從速 以念犧牲期過今

一。無取水研墨之煩二。無硯臺墨盒之累三。無顆脫管裂之弊

獨特發明 自來墨萬年毛筆 ●●使用便利每枝四元●● 特種每枝二元五角 甲種

新型……金筆每枝十二元 特種……金筆每枝七元 甲種……金筆每枝五元 乙種……金筆每枝三元

北京路中華棧內進 青島美利時分行

研究十六年經驗永遠保用免費修理政府註冊嚴禁假冒

五淋白濁 一盒断根

利比兒 リベール

爲使淋病及早平癒 非速殺滅—潛伏在尿道內面滋殖的淋細、驅逐於體外不可●

日常世上盛的「注入、插入、洗滌」等局部療法、因猶恐藥液的手續、故一般人妄自使用極屬危險、且此種療法、乃祇以前部尿道治療爲目標、所以究竟難收美滿結果。

惟有「特製利比兒」一經內服、即爲腸粘膜所吸收、而於服後四五小時尿色變黃、卽被排泄體外、且此時卓覺得異常舒適、此乃本品獨特的殺菌、消炎、利尿、鎮痛的顯著强大作用、已經確實奏效的鐵證、而爲他品所望塵莫及的特優點●各埠大藥房均有出售

總經理 寅屋大藥房 青島膠州路山東路角

總發行所 竹村製劑所 大阪市南久太郎町

助育、保腕、明目

府上如常有人發生呼吸器病，眼疾，結核症，則此等人一定缺乏維他命A…又令郎或令嫒倘有發育遲鈍徵候，還是仍未能起立時，則此等幼兒爲缺乏維他命D，補給之道，唯有充實體內所必須之維生素。

哈利巴

強化骨格 充實榮養 助長發育 美肌艷膚

明晰護目 排除夜盲 補正視力 根治眼病

祛痲保肺 增血滋精 強化粘膜 撲滅結核

北京市西單北大街八六 株式會社 田邊公司

（每瓶壹佰粒 伍佰粒）

新聲

「世風不古人心日偸。」這是現社會的一般常語。我所懷疑的古是人個個都好麼？誰敢說！見諸經傳的大聖賢。大奸雄。這是人所共知的。至於那時候社會上的一般普通的人。究竟是好的多。還是壞的多。比起現在來又如何？誰有這樣的統計。誰有這樣的比例？大概全都是隨便云云。以爲現在的人。比古時壞的多。這能一定麼？說真的。就是堯舜天下。別看夜不閉戶。路不拾遺。也決不能每個人全是君子之風。那麼任何時代的人。全都是好壞互見的。今日所謂世風不古。人心日偸者。決不是樓論更不能一筆抹煞。再從實際上來說。即使今日壞人多於古時。這也決不是先天的關係。完全由於生活的壓迫。和環境的誘惑。卻以生活程度來說。三枚銅元買一斤白麵的時候且不便去比。就拿「事變」以前來比較。和現在差多少倍？！有飯吃的人。又增加了若干？那麼壞人之多。這是當然的現像。無足驚怪。這種責任該當誰負？自好歸諸於天饑荒吧！

言所欲言

古道熱腸

（天遊）

由於本刊稿友奈何君之病與死。使我感覺到「古道熱腸」者。大有人在。本來是。「人之好善。誰不如我！」但能有燕的可能。誰又肯去作惡！惟他自己尚沒有飯吃。而想使他去濟錯卹貧。當然的和「緣木而求魚」差不多。根本談不到的事。又怎能作得到！因此我尋得現社會之不良。決不是怎樣難於杜絕的事。自要使每一個人的生活安定。國家恢復了元氣。然後大興其教育。使每個人全有着相當的常識。那「夜不閉戶。路不拾遺」的美德。將不難再見於今日。這是可能的事實。決不是奢望！

自從稿友代稿友奈何病的談話披露後。同情的響應。如風之起。如雲之湧！資助者紛至沓來而且誰乎每一位善士。全都不願意道出姓氏。一心爲善。施不望報。這種仁者的表現。委實令人欽佩。所最難得的。有些位朋友。雖不是「自顧不暇」。大概也是相當困難的人。而竟自出援助幾元。來資助奈何。這種熱誠的流露。誰不敬仰。還有王齊珊淺子和南京小朋友。居然把買點心吃的錢省下。請他家長寫一封信來。每人資助十元。這固然是兩位小朋友的環境允許。但家庭教育。如何。與夫其家長之使義。也就不問可知了。至於同時在本刊結交的稿友們。齊朋以八月份稿費資助奈何之家族的。更是大有人在。像是那位藝術家郭士奇先生。恐怕疏不清急。竟自舉債十元相資助。古道熱腸者如是之多。與讀現在孰好人？

聯絡之我見

（濤）

文字論交、總是抵高網俗的一番雅事。然而、不見面朋友、總是相互隔膜、一般嚴味在心頭、疑念、猜度、是俗人必生的心理。準此、天遊君聯絡之議、小生渴望久矣！敢陳管見。「文士固窮。」這是玩筆桿逃不了的事體。實言之、許多稿友中也不少窮人文士、可是「人窮氣不窮」、人格之自尊、行爲之自重、決不會十分參差的。人生數十寒暑、祇要人格不窮、行爲規矩、少幾個阿堵、不足爲病。然而再然而、這年頭、窮人吃的苦太多了。一般人、不窮於才、亦不窮於學、祇是窮了窮於孔方、受盡人家白眼、揶揄、是從何說起？

天遊君所謂「清茶論交」、正中下懷、實在、此時此地、即使有消耗能力的人、最好還得自儉些。意外的需要、就可安然應付、自助助人、是不？何況薪水階級之輩、大月卅一小月卅日、攏統那麼幾頁鈔幣、那禁一化？「君子之交淡如水」、我們不妨以水代酒吧？再來個自解自嘲、「客來茶當酒」、也是個絕妙韻事呢！

俺以經濟爲原則、當然輕慢了嘴巴、團個實惠、啤酒、汁燃、不合衛生。不過、咱們家裡貨「綠寶鮮橘汁」、不妨一用、價格方面、決不嚴爾友們竹槓、一定使它合於經濟、這種下不爲例的情形、咱們經理也許肯犧牲的。本來、這麼孩咱作個小東、才說得上道理、爲了阮囊羞澀、才老了臉皮、如是這般案明一段聲明、請諒！還有一層、酒館裡的關節、還得請天遊君去打通好在這不可算是買賣、我想開飯店多是大肚皮、決可很痛快的OK。

這末一數、彼此見了面、認識認識、以後互換至誠、各慕知己、將來這種糾葛酒、天遊君絕首肯、決無異言了。別的文章、不妨拉拉扯扯、多占篇幅。在這情形迥異、否則人家議爲亂語三千換得「各自掏錢」的經費、一語中的、豈不妄人？實在咱也不大高明、知命諸相、是爲上吉。

乾嘉八隸

有清乾嘉之時、天下承平、人物豐阜、士大夫得專力於文藝之事、故名家輩出說者謂、書畫亦隨世運爲轉移、乾隆時國家閒暇、民風謹飭、其時書家之行楷者、以梁山舟、王夢樓、翁覃谿、劉石庵四家最著、蔣梁王翁劉、翁海鼇評國朝書家云：翁覃谿如米南宮好漢古衣冠、自觀翁晉風流劉石庵如社稷之臣、渾才於德、不露聲色而天下安、梁山舟如王謝子弟、自然高貴風韻、王夢樓如仕俠之士、勁氣無前、給合各人身份、要之、四家書、皆無劍拔弩張之習、王光緒至年、世變日亟、奔流豪放、不拘繩尺、若鄭蓋獄等、可見一斑、而世事亦不可問矣。

乾嘉八隸中、翁覃谿字最少見、論者謂很彰勸之神、秋盦其史晨之妙、未谷厚重自安、默卿放遂爲倚、竹汀鈍拙、實由書卷之多、完白雄健、其見臨池之廣、曼生嚴於天趣、叔未妙在古拙、要之各有專詣、故或以書中八隸、擬之書中九友、可謂伯仲之間、余所長心折者、尤在默卿、未谷曼生三家。

墨卿先生楷書名數十年自以分隸爲絕技、而行楷次之、嘗教人學漢碑、須借兩本、一大軸、懸壁而觀、一表冊、擴案而仿、自言於張遷、衡方兩碑用力最深、而晚年變化從心、不可方物、尚有不變皇任城諸舊迹牢籠者、竹草書舉平原而小變之、筆力古勁、自成一派、能擴之使大、愈大而愈壯、此說見吉安宋書錄、翁蘇齋題跋稱初與宋谷遊、以考訂相切劘、不知其能書也、久乃見其分隸、則苦心孤詣、直以漢人爲師、余論其業必傳而更勵其精進、未谷乃博考簡册文而研究之、復廣收漢人之鋼印流傳於今者、融會貫通、以成爲未谷之隸、而時之隸書者、推伊墨卿惟未谷與之對抗、未易爲軒輊之分時、孔葒溪、梁臣鄭二儀部、並在余齋、談隸法筌深譔桂馥於伊、臣鄭謂伊勝於桂、斷斷不能相下、余爲解之曰、葒溪爲人、自應左袒未谷、臣鄭閩人、豈能不護墨卿、要皆門戶之見耳、臣鄭曰、「平心而論、二人須分別觀之、伊以大隸擅長、桂以小隸稱長、愈小而愈精、此其大概、要之、斯翁之後、直到小生、二人同之、斷非餘子所能望其項背耳」、余爲之意解、且言未谷作對、從不肯對客揮毫、余嘗竊看之、見其先紙秃之極墊極觸、再將繩紙展之極平穩以筆、故有自然斑駁古意、後知余所窺、怒形於色、蘇齋即墨谿之別號所述爲臣鄭之語、墨卿書廉大廉妙深譔桂馥於伊、未谷書廉小廉精、頗爲中肯、至言未谷不肯對客揮毫、柔紙秃筆蘇熟後落筆、此雖亦多人有之、俞曲園作隸書帶墨卿作大家、唐滑宜作隸碑、亦往往如此、其有謂其剪去筆鋒、使毫端整齊劃一、然後隸書者、此說未免矯枉過正、善於作書者、寫之、非泥於古法者、所能作部學者也。（中華）

賣粽子的女孩子

「粽子糯米粽子……」一種清脆響亮的賣粽子聲音、由遠而近、「賣粽子的！」我跑出去買、

「唉！」應了一聲、跑來一個女孩子、提着一個小籃子、「先生！您要粽子嗎？」她放下籃子用黑溜溜的小眼、睜動着紅唇。

「……………啊！」我看呆了、「四個吧！」我說出數目、她立刻揭起籃上的布、拿出粽子來剝。

「妳幾歲？怎麼女孩子賣粽子？她的爸爸媽媽呢？怎麼不上學？」我因爲這是第一次看見女孩子在街上喊着賣東西。

「我十歲、家裡窮、沒法子、才賣粽子呢。」她抬起頭來看看我、又低下頭、仍舊剝着粽子、「爸爸做小生意、媽媽在家煮粽子、有工夫時、給人家洗洗衣服、才得幾個錢、那有錢上學！」她剝完了粽子、給我、我付了錢、拿着粽子回來、伏在桌上吃、啊！這孩子實在可憐、才十歲、就去爲生活而掙扎、經濟的壓迫而不能去讀書、還得東走西奔、流着汗得點錢來糊口、由此想起了自己、啊！這麼大的人不替衣食得父母供給、還得每天挑剔菜不好、飯不好、寧不愧煞！如果現在給我一籃粽子去賣、那太難爲啦！我將怎樣去喊叫呢？啊！我實在不如那孩子、她小小的年齡而能自供自食、我呢？……唉！只會買着吃粽子！

（瑪莉）

誰是愛人？

——雙姊妹初碰糊塗網——

夏玲

年頭變了、三吊錢買頭毛驢餘剩的還可以稱兩家一串菓子、那些須宜事早被一此歷史家搬上青蚨演義中了、八十歲的老頭如果記憶不太壞的話、偶而也能對子孫當笑話說出來、但、却也滄海之一粟、渺乎其微而微了。

三寸金蓮的閨閣醜事、早被高跟女郎看做千古之笑話、十天下之腥氣、這也不講、卻說年頭搖身一變、道德快、及笄之年的大姑娘誰也不肯放在家裡等人家保險、於是「早嫁」之風吃緊、倒給合了「懷春」女的口胃。

然而、王丫頭過年便是二十五歲的人了、夫婿未擇正選、顯給予成年姑娘一種道勿出的滋味、爹娘做夢也想不到姑娘會「臭」在家裡、女兒本身亦感無郎前途之可畏、而漸恚然嘸次展開「暗選」之手法！

閨門如海、王丫頭沒法就如其他姑娘可以隨意上街市的麻達腿、爹娘雖不甚對女兒有所窺視、可是家門規矩森嚴、想要行動一步、却也煞費周旋。

象隔不了姐姐一雙慧眼、王丫頭雖知妹妹是想的什麼、可是卻總不敢道破、彷彿道破了便會有什麼不利似的、妹妹呢？看到姐姐成天家愁眉苦眼、也知道暗中有一種什麼力量在作祟、也更不願意猜破、而看姐姐流淚出鼻涕、

兩條心在同樣地相互迴避中、跳躍着、日子在未曾爲人佇留時、不停地滑過去！

八月十四日夜、月牙兒有些像青年人的臉、王丫頭害怕看見、妹妹也羞得從眼角溜一下、因爲十六日妹妹將開始「新娘」的第一夜。

王丫頭更傷懷了！她恨爹媽、她更恨自己、二十五歲的年華鑄就誰不容易、可就這樣白白葬送了下去、究竟二十五歲不算太短的日子、選來挑去地却也未曾感覺出日子過得多麼快、直到媒婆絡跡閨門、方嫌太陽升降太慢、却什麼也完了！

她恨爹娘、更恨自己、究竟「誰是愛人？」她糊里糊塗。

妹妹沒見過未婚丈夫、更恨爹娘、尤其恨自己、究竟丈夫如何？她被綁進糊塗網裡！

試醫

（元皓）

前清時之考試中醫也、於筆試後復有一「臨床試」。所謂臨床試者、即以一病人臥於床上、監考者先診之、已知其爲何病後、使與考者診之、然後問其病源因及治療法、答對者即被錄取、否則去之、雖筆試如何之佳、亦難錄取也。是以往考者皆認「臨床試」爲一難關、此關一過則無阻矣。

某日筆試畢、將做臨床試、以無病人可診、遂以一女子作男裝、臥於床上、衆皆未之知也。及至試診、個個目瞪口呆、莫明其妙、問之何病？則無以對。後至一姓王者、復問之何病、王答曰若從脈上觀之、是男長女脈、則此先生之病不經。女不能忍一笑、王曰您哪是一位女士。話畢衆皆興然大笑、監試者亦讚嘆不已、遂錄取之。由是王之聲名一傳千里、是故每日往診者影焉。亦奇聞也。

圍棋佳話

——藿之倪——

圍棋一道、爲吾國有文化一種、歷史悠久、代有傳人、然盛衰繫於清朝、而范西屏施定菴兩先生、尤爲世所推許、袁子才稱之爲棋聖、誠不誣也、施范逝後、雖有十八國手之目、但均較施范略差、殆至清末、善奕者以陳子仙周子炊爲最、陳周故後、遂無國手、後起者有松茂亭劉雲峰汪雲峰諸人、非但遠遜施范、即小松晚年、尚約受二子或三子、奕道至此、衰微極矣、民國初年、合肥相國、與王公叔魯李公律閣、鑒於此道之每況愈下、從而提倡國棋、聘日人高部道平爲圍棋顧問　請本因坊秀哉「九段」瀨越憲作「七段」、嚴本勘「時四段現七段」來京與諸名手對局、淡顏水如赴日本東京學奕、於是後起者大有人在、及吳清源出、冠倫無能、遠過前人矣、鄒人幼而嗜此、曾與汪雲峰顧水如劉棣懷吳清源諸君、優游有年、謹將與見與聞之棋界名人逸事軼則、詳述於下、以助同好者之逸興焉。

吳尹、清源九歲知奕、師事水如十二歲與乃師齊名、鄒人攜同名律師唐演、赴綾羅胡同（北京）顧水如宅「和爲三共醫院」觀奕、唐君奕雖不工而好戰、同人以「唐伯虎唐老虎呼之」、適顧吳二人交戰方酣、水如曰老虎來矣、吾認輸、唐君笑曰、老虎吃人而不吃棋、吳君雖非老虎、其吃也甚於老虎之吃人、君其慎之、及觀其奕、吳君據有邊角、水如據有中央、正在以規相爭、蓋水如規勝尚在勝負之間、規敗即大敗矣、相持既久、吳君要一級、驅着之間萬無用、水如以爲對方誤走閒着、貪卒粘規、不意此一無用之着、復爲有用、旁一大塊竟因此而丟矣、當時不但顧君驚駭、舉座無不驚駭也、吳君徐徐曰有一着之錯、如於某處位神大塊可以不死、但已輸矣、水如大慚、乃推翻棋盤、而大言曰、青勝於藍、不出老虎所料也。

汪雲峰爲棋界先進、一日與吳對局於故都北海漪瀾堂、一則年逾花甲、龍鍾老態、一則年甫十齡、乳氣猶存、一老一少、相形成趣、汪君落子極快、而性躁、吳君靜而持重、子不輕投、交戰既久、汪君因一着之錯、平角一塊被逼、若心焦思無法應付時已薄暮矣、觀者林貽書曰、君落子極快、此時何亦遲遲也、汪君推棋盤曰、天已不早、我認輸、姑讓孺子成名、從小吳先生名滿天下矣。（待續）

古今因果

（懺因居士）

王得勝者、河南扈縣人、昔宋哲元長冀察時之衛士、平日爲人尙不甚粗暴、惟時時自嘆貧窮、一日、購香檳票、竟得頭彩十萬元、不知如何處置、喜極而痴、當自語曰、今有錢矣、吾心所好之物、皆可得矣、日發此言、無慮數十百次、親友從旁謂曰、汝言物無有、不如入市沽之、王頷是、親友遂挾其償往行、今日入東門市購綺、明日適西市買木器、或選狗馬、或置車輿、旬日之間、耗金鉅萬、一身之外、一室之內、光華燦爛、等於王侯、蓋蘇杭閩粵以至舶來之品、無一不備矣、於是顧盼自豪、鵝鵝痴笑、凡所欲求未得者、今皆一一滿其願矣、親友之數旬而耗金鉅萬、東開於宋、擁其日以北平歌臺衣帽酒食不分其金於衛侍、乃至年十年伙夫、爲數逾三萬餘、餘約萬金、結其家置田宅、置人送歸原籍、方其行也、親友告之曰、汝之十萬金已了矣、王聞之含然、痴痴頓減其半、及歸、族黨利其暴富而痴、多方侵蝕、治其後僅能自給、而痴病罹然、然享受已與隸宋部爲衛士時無異已。

懺因居士曰、王得勝以一衛士而驟得十萬金、可謂貧兒暴富矣、卉芸蓁莠、爲人利用之以豐發分肥、結果仍與衛士無異、痴病亦不棄而獲、使其同音思量、何至罹斯一夢也、蓋貪富各有宿因、皆關定數、而昧者一意妄求、得者罔尋、即使而得矣、如王得勝者、其能終身享受之哉、徒爲人造機會耳、世之人不能安貧守分者、亦可鑒矣。

郵

楊文君二元、尤殿華君一元、王文美君二元、以上喜助奈何君家族之款、已轉交代謝。

——天遊

請取稿費

八月份稿費業經結算、請各稿友請於本月十五六七三日間持原章於上午十時至下午五時至本報會計科支取外埠郵寄過期以卻關論外埠稿友倘有錯列本市者請速來函聲明並希書明詳細住址爲荷

本市

清、愼、瑤識、潔、蘭芝、荃斯、郭士奇、慕遊、冶凡、周振華、儀眉、雲影、珊莉、翔鶯、侯之、天俠、奈何、狂人、仲子、寬馬、元智、樹文、亞男、慧劍、宝王、馬力、鳴蕭、吉羊、岷堂、伐人、于志清、平俠、寰平、迺義、與亞、啸華、求劍、勝寶主、夏玲、塞馬

外埠

濂石、佩湘、鶴、祝瑛、譜春亭、解人、景周、元僧、化石、可之

醫學常識

肺病並不可怕　但你應該要注意健康　否則肺結核爲患尤劇

人人都有肺病

說起來、可以叫你驚魂破膽、一般人在未入青春期以前、大都傳染過結核症的、特別是住在都市裏的人、可以說沒有一個不曾傳染過結核。這話並非張大其詞言過其實、只要解剖屍體、就能證明出來、在生平似乎肺部十分健全的人、死後檢查肺臟、一定有結核的遺痕。

這事不但素來被視爲肺病患者最多的我國是如此、即在歐美各地諸大文明國家、亦莫不如此。

經過多少世界著名醫師調查、所有人類在青年時代以前、都已染過結核、不過其中發病的却是爲數較少、由此我們也可以大胆的說：肺結核一症並不是不治的死症。

體內原有免疫性

既然大家都是肺病患者、爲什麼因肺病而死的人數目並不太多呢？前面已經說過、肺病雖然人人都有、但發病的人實在沒有多少、這原因是由於人體內本有一種免疫性（就是抵抗力）、專能撲滅結核菌、如果人體內的免疫體充足、結核菌無法猖獗、反之、即將被肺病所累、甚至喪失性命。

差不多青春期的青年、在將渡入成年時代、因爲是過渡時期、免疫力還不十分發達、所以核菌得以逞强、所以在初入成年期的青年、多數爲肺痨所殺。即使不會當時死掉、其體內被潛伏着蜂待活躍的機會、一至體力衰弱、抵抗力減退時、當即重逞前威、足以置人於死地。

怎樣醫療肺結核呢

目前一般所採用的肺病治療法、只有增强體內抵抗力、克服結核菌的蔓延、或是對各種已有的症狀、加以相當治法、阻止疾病增進、例如：肺病患者一定要咳嗽、所以給他服用止咳的藥、間接去阻止肺病進展、再如肺病患者多腎虧體弱、便給與增强體力補足腎水的藥品、在社會上被稱爲肺病藥的雖然很多、但是沒有一種能直接在體內撲滅結核菌的、所以有的肺病患者即使遍服市上各種肺症的藥、依然免不掉死。

可是治療肺結核究竟用甚麼方法呢？最重要的便是把結核所侵害的肺葉部分自然的使之治療、不叫它再事擴張、因爲結核蔓延、病就加重、終至不可救藥。

簡而言之、正確的治療法、「就是努力防止結核的發展」。這種自然治療法、可分安靜療法、大氣療法等。

如何預防肺結核呢

因爲肺病並非遺傳病、而是傳染病、所以要想預防肺結核發病、只有防止肺結核菌到處播散、大家都知道吐痰是結核菌的泉源、那麼不管什麼地方、不能恣意吐痰咳嗽、也無論你是已患肺病或將患肺病、隨地吐痰就等於亂撒肺病的種籽。

檢查身體健康、也是預防法之一種、因爲隨時檢查可以知道肺部是否有病、早早設法防備。

此外最可靠最簡便的就是服營養劑「若素」、因爲「若素」是根本强身淸血的一種補品、常服可避免一切疾病的發生、况且因爲「若素」內含有里帕宰成分、此種成分可以解脫包圍結核菌的臘衣、有肺病的人服用、可以殺滅結核菌、肺病尚未成形、可以嚴防結核菌的活躍。

若素不只治療肺病、即一切胃腸病、心臟病、腎病、腦病、神經衰弱、婦女病、小兒病、老年衰弱、都能根本治療、常人服用更可促進健康、延長壽命。

若素大瓶可服三個月、中瓶可服一個月、各地大藥房均有代售、若素總批發處在北京東單新開路若素製藥公司、濟南市緯三路也設有若素營業所。

腸病最普遍　腸病最難醫

體內營養充實　腸病即可避免

(一)腸部受了刺激　拉屎像稀粥

普通人的糞便、都是不大稀也不大硬的、但在患了腸病的人的糞便、就如同稀粥一般、每天拉十次都不一定、這就叫作下痢。下痢的造成、是由於吃了不消化的食物或有毒性的東西、胃部沒有作到吸入及宣導的工作、便一直送進腸部、使腸部受到刺激而發生劇烈蠕動作用、以致釀成了下痢。

(二)蹲了半天　拉不出屎來

糞便本是沒用的東西、應該隨時排泄出來、倘若長時的貯存在大腸裏面、不僅無益、糞便中的毒素反而要使血管硬化、而成中風先兆。所以在相當期間後總要排洩一次、但是生活變調、飲食不適、往往促使腸管蠕動機能失常或發生阻礙、遂引起便秘現象。

患了便秘的人、也不是根本失去排便的本能、不過往廁所裏跑之先、本來是有屎可拉的、誰料蹲在茅坑上蹲了半天、也不見拉出屎來、就是拉出來也很費事、更有的一兩星期、都不會拉過一次屎。這就叫作便秘。

(三)另外還有幾種腸病

其餘：如同裏急後重、腹部痛疼的「急性腸黏膜炎」、排洩黏液、不時腹痛的「慢性腸黏膜炎」、上吐下瀉的「虎列拉」、排洩膿汁、時而帶血的「腸結核」、便血便膿的「腸潰瘍」、坐臥不定的「痔漏」以及小兒便綠、便乳、便中帶下寄生虫等病、都是腸的疾病。

(四)怎麼免除種種腸病

既想杜絕腸病損害身體健康生活安寧、就要當務之急、加强消化。固然根本鍛鍊體格是馬上充實營養、然而服用若素、却是强壯身體供給營養的速成科、因爲若素成分珍貴、富有「助消化、輸營養、調血脈、健胃腸」的本領、大凡人類所缺乏的應有物質、若素都可以補予、所多餘的殘敗物質、若素都可以解消、所以人們都說若素是中國僅有的唯一補品。

B1100

胃炎戕吾健康　若素賜吾幸福

啓者、敝人曾患胃炎、平日食慾不振、食後肚腹疼痛、因此整日精神不佳、夜多怪夢、並且常患失眠、一切生活大不同前、敝人曾至醫院診治、亦未見效、後讀新聞紙得知若素能醫胃病、便決心服用、一個月以後、病竟大愈、今仍繼續服用、未來幸福實若素所賜、此祝若素多銷、救助四海同病者。

敝人徐文旋啓

北河覇縣城內南小街一一〇四號

理研維他素片

維他命 VB2

乙種維他命複合體劑

食慾不振、慢性大腸炎、接連性下痢症、胃酸過多、肺癆以及一切虛弱、精氣不足

維他命B劑中最高級基準品

凡人身常需榮滋養、自不待言、尤其乙種維他命如缺乏、則不免發生以腸胃爲始各種全身的虛弱症病故、宜須記之。理研維他素片、爲維他命複合體劑、超勝所有他品、其收吸之良好、含量之豐多、誠無比類。故不需腸胃自體的何等負擔、對於上列諸症、發揮根幹治癒効能。

總發賣元　股份有限公司　玉置商店　東京市日本橋區本町一丁目

君之頭髮　常要爽快清潔！

洗髮時請用具有下開四大特長的資生堂洗髮粉最是適當

資生堂洗髮粉

SHISEIDO SHAMPOO

(1) 製爲碎末故易溶解
(2) 不含鹼性故無頭髮變爲赤色或碎掉之憂
(3) 絕無如從來洗粉之惡臭
(4) 使頭髮由本質增加艷美黑潤

資生堂　東京銀座

子宮座藥　惠乃玉

是現代女性最有理想的至寶素治婦女赤白帶下腰腿痛子宮寒冷腹內膨脹月經停閉處女經期不準內有氣血病塊等痛疼不下以及乾血痨症勿論遠年近得只用一粒立見奇效藥量一球可保一週間之效力將藥球放在子宮腔內自能立見腹中瘀積血塊等化下即能根除病源誠爲女子之救星也

發賣本舖　東京　貴命堂

各有名藥房均有代售

山東省總經理　青島山東路膠州路角　寅屋大藥房　電話二三一九六七・五六一六番

五大功能保障健康

胃腸良藥　大衆補品　食母生

真靈、真好！

(一)不想吃飯者服了食母生就要吃飯
(二)吃飯不多者服了食母生健飯加餐
(三)腸胃不清者服了食母生胃和便通
(四)飯前一小時服了食母生胃口大開
(五)身體衰弱者服了食母生精神煥發

上海信誼藥廠監製

青島辦事處　山東路八六號二樓

電影

從華特狄斯耐的卡通出品 談到萬氏兄弟與其卡通社

青

華特狄斯耐、這位卡通大藝人、影迷們大多都聞名了吧、他以生動筆法、伶俐的頭腦、做出來一些趣味的卡通片、他的卡通藝術別人是比不得的。現在且談談他的卡通出品；在過去他只有短小的卡通片、他的成名就在那上面。以輕鬆的筆、做出來了幾個卡通名星——著名的動物——像、唐老鴨、米狗、狡猾的狐狸等。這些動物、又變爲華特的卡通明星、可是華特得享「卡通寶座」、就是他筆下創作出的幾個動物令人歡迎的緣故。

隨後、華特開始製作長篇卡通；這個時候他手下的畫工已達到五百餘人、各做一部份的工作。每一個重要的角色、都有他的模型、由幾位藝人司管一個模型；或擔任模型的動作、或裝扮模型的聲音……這樣完善的卡通部、在華特的領導下完成了第一部的長篇卡通「白雪公主」。

「白雪公主」是由一個妙齡少女和七個矮人組織成功的。華特以玄妙的筆法、構出七個個性相異的滑稽矮人、每一個矮人各有合的行動、性情。沒有一點行動重複、筆調變化之妙、眞使人欽佩到家。華特的第二部長篇卡通是「木偶奇遇記」。

「木偶奇遇記」、敍述木偶的奇遇：中間的幾個場面、像木偶被誘啖落時、打毫那種神態、及木偶被鯨魚吞食一霎之恐怖場面……都能把握住觀衆的心情。其中尤其是木偶的良心「傑美」的表情、更是生龍活虎、像靜聽、勸告、哭泣……等幾個表情場面。可是沒有白雪公主成功。

最近華特狄斯耐以千餘人的協力、完成了他的第三部名卡通「騎士降龍記」。這部戲裡、華特不僅在卡通裏另創一種風格、而且把活人和卡通人物聯合一起做戲、這眞是聞所未聞、見所未見的事。在這部戲裡、華特作了一次樣難——這是影迷們要求的。

華特允許了影迷們的要求、把他過去卡通中著名的動物、如唐老鴨等的秘密、完全戳穿、赤裸裸的顯現在銀幕上、使我們能夠看出來原來那些「刮刮」的聲音、是由幾位天才藝人所摹做的扮裝出來的。

「騎士降龍記」中的騎士與龍、是華特最新的創作、不僅筆調輕鬆、色彩艷麗、而趣味更爲豐富、內中的風、雨、雷的內幕、更是揭穿殆盡。此片眞不愧卡通之冠。（按此片將於近大光明上映）

歐美各國卡通自華特狄斯耐創作出以後、都有幾分成功、各國摸倣卡通片鋪路頭廣、可是出品進步、只有英美爲最發達。近年來我國卡通片亦有點活躍、就是萬氏兄弟和其「中國卡通社」；直到現在卡通社擁有九十名卡通工作員、一切設備均稱簡陋。這樣幼稚的卡通社、固然在美國影業中是看不到、會被人嗤笑。但我們不可忽略它；它正在萌芽、將來的效果是不可意料的啊！

「中國卡通社」爲我國唯一之卡通出產地、出品既少而且稀、所以沒有什麼人注意過它。歷來所產爲短篇卡通、中以「老狗飯店記」最佳——一述懶米貪心著奸的老米狗、莊、廢米乞的生活、爲消億人家的食物、被踏出來、不幸滾入河裡、待出捕又激怒漁牛、後來他得一枚奶雞、因貪意忘形跌在河裡、蛋成小雞飛去、爲追雞鈍棄了野蜂、因此被捕入海中、又觸犯鯨魚、被棄之無聊。（全篇無精彩可言、穿插很糟、配音也不好、且過於瑣碎、失卡通之原意、好在是萌芽時期、殊可原諒。

萬氏兄弟前完成一篇長篇卡通「鐵扇公主」、取材於西遊記、仍爲趣味化之作品。配音方面、似乎進步一些。音樂爲中西混合化。可是此片至今未得放演？（值得讚佩）

據中國聯合影業公司宣傳、萬氏第二部長篇卡通已內定「閻星卡通片合作」……利用美麗畫面配古代佈景、由大明星正式演戲、或由卡通人物演出。總之、這種嶄新的嘗試、不特爲國片爭光、也足以向好萊塢示威。好吧！大家等待着吧！等待着中國卡通的光輝普照全球啊！

（按：）萬籟鳴爲我國名畫家、善國漫畫、事變前曾有集子出版。萬其卡通畫面可比舶來品、只兩袋、配音、彩色、有遜於舶來品。

再誌「月宮寶盒」

北水

月宮寶盒這部片子、凡是去看過的、大概沒有人說一句「不好」吧！自從開演的那天起、直到本月十二日止、若不多將近半月的樣子、而觀衆呢？仍是擁擠不堪、由此可想而知它的號召力是多麼大、實在雖然在開演的第三天看過一次、並且還將其精妙之處略說於前週本刊、可是心裡仍舊對於這部影片愛慕得很、老是計劃着再做個二次的觀賞、爲了這事找周人的內部主要機關、和我自部最高機關、一連會議了好幾天、結果意見完全一致、圓圓滿滿的舉行了閉幕式、當天下午就按照所議決的條件、走到明星花了國幣一元、買了張票、宵了個飽、可是在其中仍有值得讚論的幾幕、所以今天來一個再說月宮寶盒一。

飾公主的那位是杜白麗絲大姐、又能長的那麼漂亮？你看她那一表非凡的臉蛋、像整天在蜜窩裡浸着一樣、紅嫩的香腮、深陷的小酒窩兒、還有她那軟綿的身軀、站有站相、坐有坐相、以及她那清脆的歌調、站在一旁眞像一位月裡嫦娥、難怪當月裡嫦娥沒人見過、然而每個影迷的心中都知道的、因此現在使他把它還到杜白麗絲的身上。

當我們發現道杜白麗絲在巨宮輜上的時候、就希着一顆深刻的同像、恨不能跑到她的跟前、站到她的軸身、才能送到心願、

而她在本片中、除了劇尾和中美很高興外、其餘的都是表演着不自由的寫情、某次、好相送法以寶寶鶴駁一飛馬獻給她的父親、當然法皇見到這種奇異之寶是高興得了不得了、隨詢樂法所求報酬、而樂波便說欲求其女（公主）、可是她父親既然得到這樣的珍寶、寧願捨了女兒也不願丟失此馬、隨即恨着心腸答應了樂波、誰知這時公主正在窗外窺看寶馬、忽聞此言、只急得杏仁小眼直圓、香腮且美之粉面通紅、大有無法可施之概、此時、看她那種神氣、的確有一種可憐而可愛的態度、可惜是銀幕上的反映、倘若她本人在位、敝人想爲她想出一個完善的辦法打救打救她、雖然當她並未說一句話、可是那種神態也足夠我們想像略大字的了。

該片主標以幻變、神奇爲本、雖然先在電影上是很容易任意變化的、但如把它弄的特別精彩、可不是容易的事、例如片中阿蒲和青妖的一節、確實得費點兒工夫、還有那四路亂動的空中飛馬、演來亦很可觀、地毯騰空、空中駕雲騰霧也是佳得好許的、至於彩色方面、配合的也很恰當、並沒有不合之色發現、關於本片的一切一切都是這樣的精興、不能不說是那位導演先生及各位主事先生的技術高超吧！

劇終的結果是圓滿如意的、這是按他顯情來說、可是在觀衆方面最後可惜的、就是那位漂亮的米斯、最後倒使一塊白紗蓋住了半邊臉、你想將與觀衆分別的時候得不到一場盛個的飽賞、何能不露一憾呢？

「茶花女」舊片重演
——名片缺貨之際當可珍貴

（華飄）

「茶花女」一片又在滬開演了。在這供片缺貨之時、與夫嘉寶沒有新片問世之際、這未始不是舊片重溫的好機會。按「茶花女」一片完成於一九三五、在京滬放映時已是一九三五年的冬天、計算起來已經是六年前的片子了。該片除去了男主角阿芒的選擇不當、阿芒的父親的鏡頭太少外、尤感到故事的太短、缺少悲劇成分。風流瀟洒的羅伯特勃是絕不是劇中的主角、阿芒父親一角本來應該在全劇中點個最重要的地位、而給予賴昂巴里摩做會是怎樣的少？比起以往兩張默片來、簡直是不可以道里計。在嘉寶的影片中這可算是一失敗的一張、如果以「拿破崙秘史」中的賈利斯飽育師男主角也許成績上會得到成功。

雖然依附了原著和以往默片的成績上來講「茶花女」是失敗了。但、際這種的名片、尤其是嘉寶和羅伯特勃好久和觀衆們久違了的現在、舊片也應視爲珍貴的。

「美麗蘭」女主角 白蘭黛裘絲

（沅）

大導演金亨利、在攝影場上神氣十分固執、但下了攝影場却是很和藹的人和氣、和演員們有說有笑了。

當五彩巨片「美麗蘭」「Maryland」、還沒有開拍之前、對於演員人選、會由金亨利和監製人再三的研究經過長時間的鎮密考慮、因爲全片用五彩攝製、並且又爲本年度超特出品之一。除老頭兒華德白利南、費朋殷早經決定之外、青年男女兩主角頗大費躊躇、結果由老金的推薦終於選定了「銀河夜星」中的約翰潘恩、和「雨來」裡的大明星白蘭黛裘絲、這實在是蹊蹺之至。

可是老金在決定了之後、他却故作神秘、並不馬上通知演員、實巧那天白蘭黛裘絲到公司裡來、無意中給老金碰見了、他便笑嘻嘻的問道：

「白蘭黛你又要辛苦了、「美麗蘭」的女主角我預備派你」、白蘭黛自然是喜不自勝、老是問任他道：

「且慢高興、我有話問你「美麗蘭」男主角是誰？如果答得對、自然沒有問題、倘若答不出來、却是嘛我老金無請了！」

白蘭黛明知老金在那裡開玩笑、便也動了一下腦筋、提出李翔格林、泰羅鮑華、甚至於亨利方達、老金只是搖頭、最後她想起來了、笑道「一定是約翰潘恩了！」

老金笑着點頭、問她何以知道、她說：

「理由很簡單、只有他那樣漂亮的小伙子才配做我的對象呀！」

「美麗蘭」攝成之後、成績果然不凡、老金不免笑對白蘭黛裘絲、說一聲「辛苦了」。

此片已在青映過了、全片有着動人艷麗的彩色、和婉轉的故事、以賽馬爲主、結尾、「有情人終成眷屬」、他倆歡樂擁抱於懷中。

滿映新片白玫在「新婚記」之一幕

「影戲人」的電影化 「大過會」即將完成
華影介紹鄉土藝術的新貢獻

「影戲人」（即灤州影）、爲中國最初利用光與影方法之一種鄉土藝術、華北電影公司、應華北政務委員會情報局之委囑、因將影戲人中之名劇「大過會」加以時代彩色、製成影片以資向內外介紹中國鄉土藝術、該片攝影工作業於廿六日完了、刻下整理中不久即將公映矣。

滿映消息

自從「滿庭芳」攝影完了、王則君便準備其另一部作品、現在已經決定導演「煤黑子與女招待」一片、該片由小說家山丁氏編劇、內敍鐵山一女兒被工頭所逼日里作鑛工夜里充女招待、其中穿插着煤黑子的許多趣聞、煤黑子一角將由典型硬性小生李顯廷扮演、女招待則由蒙古姑娘王麗君擔當她有「巾幗男兒」（本片原名）的風姿、雖然如此也有她的風流的氣概、所以正適於這樣的角色由於編劇導演以及男女主角、一般都很期待這部片子將來成爲另一種風味的作品。

市場上的名物「王麻子膏藥」將搬上銀幕、這消息一傳出去、據說一般膏藥商都充起王麻子了、但有的並不是爲的膏賣、而是爲的想作銀幕上的王麻子、然而不幸滿映已派定周彫當王麻子、所演的却是王麻子不但膏藥不壞、幗氣還十足、到處碰釘子因此膏藥雖大走紅運、據說王麻子却微不得云。

關於擊劍鉅片 「劍底鴛鴦」

（沅）

近來對於劍鬥的片子、實在稀見的很、但衆位不要急、將近就要在明星電影院中誠懇的現在觀衆的面前、那便是「劍底鴛鴦」。這是多麼一個驚人的題名呢？此片是由宮今的紅星魯易斯海華、及美艷女明星瓊斐納、和喬治山德士等、演員萬人合作歷史革命俠艷宮闈鉅片。

魯易斯海華和瓊斐納、自「鐵面人」後這還是第一次的合作、不用說是超特的很了、他在這裡非但有驚人的演出、並且還獲得了瓊斐納的贊美、喬治山德士也飾一個主角、但他飾的却是個壞角、以往魯易與喬治都曾主演過聖俠、但在這裡却要彼此敵對了。

「劍底鴛鴦」The Son of Monte Cristo是繼續勞勃杜納喻演的「基度山恩仇記」一片、說基度山伯爵的兒子。魯易斯海華在此片內即充演小伯爵、並留小鬍子。情節較基度山恩仇記爲精彩、緊張生動、鬥劍處而尤多、魯易斯海華劍術的精嫻是大家公認的、現今就只有埃洛弗林可以和他媲美。在這裡他要鬥四次劍、每一次都送到很多的敵人、正可以說是緊張生動之至。

劍術原是一種不容易的東西、在拍此片的一月以前、海華每天要和他的教師擊劍一次、直到他的教師認爲滿意、才開始拍製。

啓事

八月份週刊稿費現已結算淸楚、賜稿諸君請於本月十五、十六、十七三日、每日上午十時至下午六時携帶印鑑到本社會計課領取、過期不發、外埠由郵遞寄。茲將賜稿芳名錄次：

尤生、愛如、潤、霧明、沅、子余、潔、繼、樹文、繡春、秦素、讓義、羊毛、剛、紫波、林希、孟華、玉宗、亞男、李佳鈞、柳微、薛德忠、本立、樹勳、倉庚、唐地、靦漢、潤露、徐愛文、夏玲、效徐、寂之、尤殿華、北水、豫閣、芒汶、修文（濟南）、漱漁（濟南）。

頭痛聖藥

新腦

註冊商標

醫學博士 森田資孝先生若許

立止頭痛！靈効如神！！

腦新如遇頭腦疼痛非常難忍時、頭目眩暈神智昏迷時、或讀書過度精神疲倦時及惡醉宿酒未醒時、倘速服腦新、可立見奇効、其効若響、服後三分鐘、頓覺頭目爽快神智淸新、苦痛若失、有如夜月秋霜能有心曠神怡之妙。此偉績確爲本劑獨具之特長、且雖連續服用、對於腦神經或心臟胃腸等、決無副作用、亦無影響、孕婦服用亦無害。

主治：偏正頭痛、頭昏神昏、頭痛失眠、腦筋衰弱、精神憂鬱、面神經痛、宿酒惡醉、暈船暈車

包裝：四包裝、七十包裝、二十三包裝、六十八包裝、百六十二包裝

★腦新、一藥、並此外尙有除粉末、錠劑、★注意購買時、若有人以他牌假冒、均須不予以採用、★各藥房中均有出售、本藥房代售

大日本名古屋市東區東町 製造發賣 荒川長太郎合股公司

獅子牙粉

爲甚麼刷牙齒

刷牙並不只爲白美、外觀好看其實更重要的不外把牙齒永久健全、使不叫蟲和菌來侵犯、以惹蛀牙、或齒槽膿漏等、爲這個目的、還是要常用獅子牙粉最好啊

上海江西路一一五號　獅子牙粉公司　天津日本租界旭街　小林洋行

青島日本醫師會

醫院	科別	地址	電話
井辻外科醫院	外科 皮膚科 性病科	鐵山路	電話二三三一
石田外科醫院	外科 皮膚科 性病科	濟陽路	同 2三五一
博愛醫院	外科 整形外科 內科 皮膚科 X光線	聊城路	同 2三七〇二
富田眼科醫院	眼科	東阿路	同 2六九二二
沼田小兒科醫院	小兒科專門	陵縣路	同 2三六三九
若櫻醫院	內科 小兒科	德縣路	同 2八三六六
田中醫院	皮膚科 花柳科	德縣路	同 2四六〇四
柏木耳鼻咽喉科醫院	耳鼻咽喉科	市場一路	同 2七一八〇
野見山婦人產科醫院	婦人科 產科	禹城路	同 2八五五三
松村醫院	內科 小兒科	無棣路	同 2三三四〇
好生堂醫院	外科 性病科	樂陵路	同 3〇一〇七
阿部醫院	內科 小兒科	桓台路	同 3一五五七
山東醫院	耳鼻咽喉科	夏津路	同 2五五七〇
神內醫院	皮膚科 性病科	德平路	同 2四五七
志波醫院	內科 小兒科	莒縣路	同 2五八三七
廣瀨小兒科醫院	小兒科	鐵山路	同 3五八二九
鈴木醫院	內科 小兒科 X光線	新泰路	同 2三二〇一
鈴木分院	產婦人科 小兒科 內科 性病科	臨清路	同 2三一〇九

小兒聖藥

李琴園福幼餅

擅治小兒食積腹痛面黃少食發熱咳嗽嘔吐嘔痢等症

每瓶六角 藥房均售

琴園兒科醫院發行 莒縣一路九號 電話二四四七六號

煙末發賣

華成公司

青島台東鎭和興路一三號 借用電話三一〇九八六番

飛機箱

四大特點 1.輕便 2.美觀 3.價廉 4.耐用

各種皮箱大小俱全

汶上路七號永安箱製造廠：門市部山東路南首湖南路四十六號

先看看再比比 歡迎參觀 想一想再來買

北京針灸醫士楊道眞

施以毫髮金針、刺肉不痛、出針不流血專治中西醫藥無效一切疑難大症

診所青島觀象一路一號

大阜銀行

本行辦理銀行一切業務及倉庫貨物抵押事宜手續簡便利率克己除烟台灘縣海州已分設支行辦事處外所有天津濟南開封商邱徐州德州濟寧博山周村各地亦均可通匯取貨從廉如蒙賜顧無任歡迎

青島總行 電話 總理室 二一七九九三 營業室 二（三四五六）一七九九四 出納室 二一四三九

倉庫 電話二一四二三九 大港倉庫二一〇三六四 小港倉庫二八六一七 夜間用電話二一七九九五

愈膚膏

主治：脚氣潰爛、虫咬皮傷、酒濕陰癢、牛皮癬症、火燒水燙、禿髮疥瘡、頑性癬癩、皮膚諸症

青島總經理 南洋大藥房 山西路一十三號 電話二五八四二

分銷處 天順和、周村惠東藥房、泰順藥房、博山同康號、益都馬一民藥房

皮膚花柳專科 張萬年醫師

對最近治淋學術進步情形及臨床實驗成績報告精證治效眞相並電子療淋機治療急慢性淋病確具把握茲特將成績報告於去年九月初公開貢獻社會

花柳淋初起久患屢治不愈絕對負責根治也

電氣療法、免疫療法、化學療法

張萬年醫師啓 診所

三鞭保腎丸

買一盒送一盒

青島山東路金星大藥房　濟南三馬路大同志商店

小粒快速 烏鷄白鳳丸

主治：經血不調、腰酸腿痛、面黃肌瘦、不時作痛、趕前錯後、午後發燒、不思飲食、胸悶痞塊、經前腹痛、夜多惡夢、經閉不通、痰嗽喘息、紫黑成塊、乾血癆病、肚腹脹悶、婦女雜病、赤白帶下、肚大成形、癥瘕積聚、見效神速

優點！本品效力比市上普通烏鷄白鳳丸、速效三倍、以上藥性和平味甘易服、秋天服用、更爲合宜、無病服之調經種子、成家庭之良藥也、每盒二元。

總經理濟南張聾子大藥房

青島經售 天津路義東大藥房、北京路大合益藥房、山東路中西大藥房、四方路漢美大藥房、膠州路杏林大藥房、東鎭建古大藥房、滄口同義堂、益都路美華藥房

戒烟聖藥

保險斷癮

本藥遵照醫治原理採用貴重藥品配製成片絕不含絲毫嗎啡毒品經數載之研究試驗始告成功總使服用者身體爽快不礙工作於不知不覺中毒癮立除庶於時間經濟兩裨益也

本藥片之特色

一、本藥片能止癮解毒於十日內將癮者身體中毒完全除淸且服用期間無嗅烟味自感爽快感覺二、本藥片有多種大量補劑能使戒癮者無腰酸腿軟寒慄無遺精睡不寧之弊三、本藥片有開胃潤腸劑能保服用者飲食增加逐日健康四、不如本藥之優美絕對使服用者不戒者

用法：每日上二日漸次財在購本藥片絕對使服用四片三日以後每日減少量服用者每日服用四片、一片、開過三日後即逐日減量至十日前後即可減淸

總發行 廣東松茂堂

總經理 青島山東路一一七號 中西藥房 電話（二）三〇五三號

戒烟奇品

越銷越盛　越賣越紅

不受苦、不誤事、天然赳毒

一勞永逸　棗凡丸　根本解決

秋風送爽　正戒煙時

每袋暫收一元

誓秋涼戒煙者莫再猶豫

青島總經理 中國大藥房 天津路十六號 西藏路濟民藥房 青島市市電話2八七一九

烟台總經理市署大街 神州大藥房

濟南大同志商店、仁壽堂藥房、山東龍口華東大藥房、德泉豐藥房、好來屋、福山縣、鄰縣生藥房、博霞醫藥房、永興和、威海春生堂、膠縣民智高密順、博山平縣信大藥房

經濟

發展漁牧事業 已邁進實施 謝漁牧局長發表談話

北京十六日中華社電　實業總署自決定創設漁牧局後、經積極籌劃一切就緒、惟以局長一席、任重事繁、非選學識淵博經驗豐富者、鮮克勝任、經長期甄選銓衡結果、已於日前選任該署前工商局第一科科長謝子爽氏、爲該局局長、謝氏奉命後、當即就職視事、該局暫設兩科、并經派定劉鳴漁爲第一科科長、汪燮爲第二科科長、記者特於十五日訪晤謝局長暢談抱負、略謂：

華北地區、西由蒙疆、東沿大海、牧畜自古即爲國家所重視、魚產亦係資源之大宗、前次本署將上述兩項事務、分由農林等關係各局管理、茲因兩項事務、日見繁多、且關係國計民生、頗爲重要、乃特設漁牧局、專司其事、以期力謀改善、使其迅速發展、本人承之斯職、自當秉承長官意旨、努力前進、此後首先力行者、厥爲洞察華北現情、按地勢氣候之優劣、人力財力之所及、謀擬發展、漁牧兩項事業計劃、以作實施之張本、此外關於業已規定之事項、當即着手進行、例如牧場、前已經華北政委會批准、以十五萬元作經費、現正選擇場地、將使遊牧民專人入場飼養、專門講求馬種改良、及繁殖事宜、漁業方面、因沿海治安鞏固、漁民日增、大規模公司、亦有設立、本局擬對魚產之管理、使之日趨合理外、亦設法減少天然危險、以保護漁民之安全、對於力弱漁戶、更將施以種種救濟、且因漁牧事業、近數十年國人對之不甚注意、以致蒙疆牲畜網捕魚類等之技術、均極拙陋、人才亦極缺乏、自即日起、對於技術方法之採取、無分中外新舊、只問其適用與否、對於專門人才、更將竭誠延攬、以期人盡其才、物盡其力、此外對於各項牧種之改良、魚類之增產、亦將盡力研究、惟本局成立之初、一切草創、尚望各方予以指導云。

漢沽苦汁廠 將開始營業 禁止津海渤海晒私鹽

天津電訊　華北鹽業公司、爲華北鹽業及工業用鹽之增產、去秋曾於漢沽設置苦汁廠、專事製造臭素、及鹽化加里等、總工費二十四萬餘元、經數月建築、頃已全部竣事、下月初旬可望正式營業、又津海道渤海沿海各縣、爲產鹽名區、各區私鹽之晒製販運亦佔一部、影響稅收及官鹽銷路甚鉅、華北政委會暨各關係方面、頃擬對於私鹽之晒製予以撲滅、並改善其土質、使之成爲耕地、最近就將設置一耕地對策委員會（假稱）之機關、刻已由財務總署、建設總署與各關係方面研討具體辦法中、最近將可實現云。

砂糖升沉互見 紙張銷下呆滯

本報特訊　本市各種赤白砂糖市、因近中銷下仍暢、故前於頹落中旋又升起、以致近數日來、交易情況亦升亦降、大致約可一二元之漲落、各種紙張、銷下依然沉悶、未見升降、仍成升漲均感不易之膠着狀態、茲誌所公佈價格如下：

砂糖市

糖包台灣糖	一百□元
糖包本港白糖	一百三十五元
蔴包屬字白糖	一百五十元
蔴包本港白糖	一百三十四元
一號蔴包本港冰糖	一百○六元
二號蔴包本港冰糖	一百○二元
小包本港冰糖	六十八元
▲字蔴冰糖	六十五元
二四號粗砂糖	一百三十五元
二三號粗砂糖	一百三十三元
一八號粗砂糖	一百一十五元云

紙張市

一七灰皮三K大板紙	五百元
一七黃皮三K大板紙	四百九十八元
東洋報紙	七十四元
西洋大件報紙	四十一元
西洋小件報紙	四十一元
六五裕盛茂大廣紙	八十五元
六五裕記大廣紙	八十元
六五百吉正大廣紙	八十元
加色廠黃紙	三十八元
加色義黃紙	四十八元
二裕字毛太紙	七十二元
乾盛京稿紙	六十九元
乾盛元書紙	六十七元
李茂昌元書紙	五十五元
平把表辛紙	二十八元
提屏紙	十七元五角
龍屏紙	二十六元二十七元
大九寸尖紙	三十二元五角
原方稿紙	十七元五角
收方稿紙	二十三元五角
義和海紙	三十元
冰油記海紙	十五元五角云

麵粉交易 突然返升

本報特訊　本市各牌麵粉銷下、自入秋以來、因各商家及盤餘之住戶、素來已存相當數目、故近月以來、每日逐漸降落、日跌五分或一角、故已跌下不少、惟十六日之麵粉市銷下突然暢旺、因之亦突告返漲、滿粉每袋可返升三四角、本地粉亦升一角或五分、各牌麵粉、無不返升、實由於一時人氣所致、前途似不至續升、茲誌其價如下：

麵粉市

双鉄粉	十六元六角五
火磨粉	十六元一角五
飛英粉	十六元一角
游魚粉	十四元九角五
龍蝦粉	十七元二角五
金豹粉	十七元三
三菱粉	十七元
三井粉	十六元一角
汽船粉	十七元一角
鳳凰粉	十四元七角五
龍門粉	十四元七角

豆油下降

本報特訊　本市現豆油銷路、前於生油突升時、曾一度淨生油升至大七十先、黨豆油升至六十六元、乃近數日來、因生油稍事迴落、豆油亦因之下降、十六日之黨豆油交價六十三元、淨豆油交價六十四元、較前數日各落三元云。

各種雜糧 銷下平軟

本報特訊　本市各種雜糧交易、近數日來有漸趨化之象、十六日之雜糧市、雖麵粉返升不少、但雜糧交易並未受其影響、依然呈示平軟之態、元豆及小麥小米等、微見下垂、惟包米略升、茲誌各種雜糧交價如下：

雜糧

膠州小米	二十一元五角
膠州元豆	二十一元
火車高粮	十四元
火車包米	十四元八角
火車元豆	二十元○六角
火車黃豆	十七元
火車小麥	三十元
火車小米	十八元五角
濟南吉豆	二十三元
濟寧吉豆	二十一元
高密小麥	三十一元五角
青口元豆	二十一元五角
青口豆餅	十五元五角
本街豆餅	十四元八角

日製藏會社 召開股東會

東京十五日中華社電　日本製鹽、於十五日召開臨時股東會、除決議合併太陽人造絲外、並開始選舉取締役六名、監查役一名、該社依今次合併將其名稱改爲日本纖維株式會社、嗣後該總會又開重役會議、互選結果、選田村駒治郎（舊太陽人造絲取締役會長）爲社長、河路貫二（帝國製麻常務）兩氏爲副社長、高谷（舊太陽人造絲取締役）已選任爲常務取締役云。

現油交易境況平庸 期盤躊躇浮沉莫定 紗布現盤鵠立期市傾頹

本報特訊　十六日之現生油交易狀況仍無漲落之勢、僅本街零售商微有納進、境況平庸、現生米交易、今新貨陸續登市、洋申都相率納進、因之銷下微暢、滬砂西南口生米四十七元、定期生油本市、初拍人情冷淡、頗露徘徊躊躇、姿態、搜受平平、雖淨扎一時、市氣依然萍浮莫定、後以洋帮突然拋售、散戶亦附勢撤退、市乃傾流而下再縮入旬日以來未見之八十元關內、且洋帮對九月油頗力拋售、故疲落愈烈、人情受其衝動、一致步入疲途、較之週一、竟頹落數元之巨、惟尾市尚屬平靜、望□好轉云。

又訊　十六日棉紗布銷下、現銷雖不甚旺、然因存底單薄之故、跌落似無不□、故今市場客帮多懷觀望、然安價依然鵠立、未稍下降、定期標布市、以津市疲訊頻傳、以致作升之人氣極受壓迫、能轉入傾頹之途、雖存扚一再掙扎、然從不見好轉、較週一疲落數角、前途如津市續降、則本市亦難獨□。

麻袋交易 升中轉疲

本報特訊　本市存港蔴袋交易、前數日銷下頗暢、因之安價升再升、惟因上漲過急之故、乃有迴落、是以十六日蔴袋銷下、突現疲軟、每條跌下三分、市況平庸、以三十九角價成交云。

國際金融市場論略（四）

「戰後國際生巨量外匯之收還、以致在一九二九年五月七日德意志銀行之黃金及外匯準備率、降爲百分之四一、幾達法定最低限、○○○○巴黎專家□議期中、法國所加於德國通貨之此種襲擊、實係使一九三一年全部經濟界喘息於無有止時之缺少信任重壓下之根本原因。」

動機出自政治理由而並非係出自經濟理由之資金移動、事屬極不合理、此種資金移動、匪獨自健全合理之經濟上正需資金之所在收還資金、且更使受資金收還影響國家之金融市場、頗成爲異乎尋常、而顯覆全部國際金融市場機構之機能

上次大戰後、若干年中、爲外匯投機所引起之資金移動、嘗佔一極重要之地位、且嘗引起之外匯投機影響各國匯價之謐變、外匯投機係屬國際性質、可假手於金融中心地之任何一地或若干地爲之、全視投機交易如何方有更大之利益可博而定。

上次大戰終止後、不久、發生於阿姆斯特丹之對德奧匈三國貨幣之匯兌襲擊、姑置勿論、最有名者即爲一九二六年夏對法國法郎、及一九三三年中對美國美元之外匯投機、由於信以爲法國之通貨行將完全崩潰斯一念之故、在一九二六年之夏、遂有一度國際投機襲擊施諸法郎、美國及歐洲大陸諸國之投機者、俱參加於此次之襲擊、後由紐約及其他各地諸金融機關、以一萬萬美元之信用、授與法國政府、方使此次之投機終止、結果且使一般空頭俱損失不貲、　後法國預算經重行編製、及一九二六年九月事實上法郎幾已穩定於三、九二美分後、一般投機者因認法國通貨將再度趨漲、於是此次遂一反過去之所爲、而大購法郎、惟因賴有一九二六年之法律、法蘭西銀行荷設有金額之黃金或外匯準備、得於以前所定最高額外、另再發行鈔票、始得阻止國際投機造成法郎之暴漲。

一九三三年初端、美國之銀行恐慌、與惴惴於金本位放棄之動搖不安、嘗引起美元之巨額拋售、進此番與王遠法郎之情形有異、其後美國政府之種種措置、使其投機者之資料果屬不虞、後嘗村地停止時、彼嘗自屬巨利、在□□之一九三一年至一九三四年中、施諸各國通貨之投機□□、尤屬指不勝屈、而結果則造成非經濟性質之資金交叉移動、惟至一九三四年中端、由於大多數國家實施管制之外匯管理、英匯兌平衡資金之有效運用、以及金集團各國中央銀行之堅託適貨跌值之政治、此種外匯投機實際上已遭抑制、以至一九三四年中、□□國各國之貨幣、□趨疲弱。

資本逃避亦爲引起資金與黃金移動之一重要因素、且於國際金融市場上、嘗留有一極深之痕跡、上次大戰期中、若干交戰國家、類若德國、與俄帝國、以及俄國嘗發生資本逃避、上次大戰後、資本逃避所引起之資本逃避有係爲常也低落之疑慮所釀成、有係爲政治不靖所引起、亦有爲對資本課以重稅所促成、然不論其原因如何、而結果則一、資本逃避之結果、即爲對於發生資本逃避國家之通貨或證券之無人問津、而資本逃入國家之外匯、則需要大增、上次大戰後之資本逃避、主要係逃往美國、英國、瑞士、以及荷蘭、由資本逃避所引起資金流入之影響、嘗見之於英國、例如在一九二六年時、英國之經濟情形、由於一般之勞資衝突、及煤礦罷工、而處於逆境之中、顧英鎊則仍穩定如故、所以然者、主要即因英鎊有由於法國之資本逃避所引起之英鎊需要在支撐故爲。（未完）

華北綿業統制法 機構已確立 實施全面一貫統制

天津十六日中華社電　關於華北綿業統制機構之確立、據聞目下以現地具體案爲中心、與興亞院實行折衝中、其骨子大致如此：

一、爲原料棉花生產部門、以合製品部門之統制計、擬於北京設最高案議機關之華北綿業統制會（假稱）、該統制會爲綿綿業、關係方面權威者以作爲綿業統制之母體、

一、該統制會之下、包括有原料棉花生產部門之華北棉產改進會、原料棉花收買部門之華北棉花協會、紡織部門之在華紡績同業會、製品部門之華北纖維組合、實行強化從來所缺如之統制計緊、依新設機關實施一貫統制云。

華北合作社 將設立總會

北京十六日中華社電　新民會中央總會、以全華北合作社人力爲加以統率規範、而謀全華北合作事業之發展起見、經與興亞院華北連絡部、以及各關係當局斡旋、商討之結果、決定設立華北合作社總會一處、而倡導各省市合作社、使其工作具體化、經多日之計劃、已步入籌備階段、一俟下月籌備就緒後、即可正式成立云

參恩特思港 祕魯棉花輸出額

□□兒家思奈羅十六日中華社電　本年一月以降、迄至七月底之參恩特思港、所輸出祕魯棉花總額計十五萬七千十担、其價額已達五十八萬六千元祕魯特斯（祕魯貨幣名）呈參恩特思港空前記錄。

美常用汽車 生產額頓減低

華盛頓十六日中華社電　美國防生產管理局、於十五日關於常用汽車十二月中生產額、較上年同期削減爲四八、四成等情、實行發表、依此觀之、本年十二月中常用汽車生產額、由上年四三九六八二三輛起、已削減爲二○四、八四八輛、依此生產削減所發生之過剩原料及勞働力等、決應用於國防產業方面云。

日生絲生產 一部計劃改訂

東京十六日　華社電　日農林省二十四日由午後二時於農相官邸召開第二回蠶絲委員會、爲適應美國對日資產凍結、及繭之減產、計擬將十六年度生絲生產計劃一部加以改訂、當初五十五萬担、已減少爲十五萬担云。

魯建廳召開 小麥協議會

濟南通訊　山東省公署建設廳爲謀本省農產物之發展、於九月十二日十時、在濟南東關外華北農事試驗場濟南支場、召開小麥協議會、當時臨濟濟惠民臨淄齊東張店各農場、均一致參加、共同研討進行方針云。

內外市況

本市市況（九月十六日）

○棉布期貨前場	
九月開	40.40
最高	40.80
最低	40.40
收盤	40.725
成	4350件
十月開	40.50
最高	40.90
最低	40.50
收盤	40.85
成	5625件
○生油期貨前場	
九月開	83.00
最高	83.00
最低	78.00
收盤	79.00
成	204車
一月開	66.00
最高	66.80
最低	63.30
收盤	63.40
成	1220車
○生米期貨前場	
十二月開	36.00
最高	36.15
最低	34.00
收盤	34.50
成	128車
一月開	35.70
最高	35.70
最低	33.90
收盤	34.00
成	170車
○棉紗現貨	
16支	
銀月	1320.00
資船	1345.00
童魚	1310.00
寶合	1355.00
五牛	1293.00
20支	
銀月	1390.00
宮女	1385.00
五牛	1320.00
42支	
寶合	1845.00
雙島	1785.00
宮女	1853.00
○棉布現貨	
蓬萊	42.2□
	42.10
花鳥	41.70
	41.65
	41.80
三桃	41.50
月鐘	41.50
	41.70
	41.80
龍神	40.80
○土產現貨	
生油	78.00
成	10簍
淨生油	79.00
成	70桶
黨豆油	63.00
淨豆油	64.00
○麵粉市	
雙鉄	16.65
火磨	16.15
飛英	16.10
游魚	14.95
龍蝦	17.25
金豹	17.30
三菱	17.00
三井	16.10
汽船	17.10
鳳凰	14.75
龍門	14.70
○雜粮市	
膠州小米	21.50
元豆	21.00
火車高粮	14.00
包米	14.80
元豆	20.60
黃豆	17.00
小麥	30.00
小米	18.50
濟南吉	23.00
濟寧吉	21.00
高密小麥	31.50
青口元豆	21.50
豆餅	15.50
本街豆餅	14.80
○棉布期貨後場	
九月開	40.15
最高	40.25
最低	39.95
收盤	40.25
十月開	40.25
最高	40.30
最低	39.95
收盤	40.30
○生油期貨後場	
九月開	79.50
最高	80.00
最低	79.20
收盤	79.60
八月開	62.80
最高	63.80
最低	62.60
收盤	63.20
○生米期貨後場	
十二月開	33.30
最高	34.50
最低	33.30
收盤	34.10
一月開	33.50
最高	34.00
最低	33.40
收盤	34.00

海外市況

○東京短期前場開盤	
新東	109.20
鐘紡	146.30
滿業	55.90
日魯	63.90
○大阪短前場開盤	
新東	108.20
大新	57.00
鐘紡	147.20
滿業	56.40
○東京通兌行市	
對美	
賣23又16分之7	
買23又16分之9	
對英	
賣1.20	
買12又2分之1	
○正金銀行建値	
對美23又16分之7	
對英1.20	
○軍票交換行市	
40元又16分之1賣	
40元又16分之3買	
○美國向各國匯兌	
美英403又2分之1	
美華	5.34
美日	不立
三個月期貨	
美英	不
美法	立
○美國向歐大陸匯兌	
美德	40.05
美法	2.32
美荷	不
美日	立
○紐約股票	
斯其指57又0分之0	
鋼鐵	
28又4分之1	
鐵道股票29.25	
工業股票127.20	
諸項股票	46
○大阪棉花前場開盤	
九月	116.75
十月	無市
十一月	無市
十二月	無市
一月	無市
二月	無市
三月	無市
○大阪棉布前場開盤	
九月	7.505
十月	8.165
十一月	8.255
十二月	8.350
一月	無市
二月	無市
三月	無市
○大阪棉花前場收盤	
九月	無市
十月	無市
十一月	無市
十二月	無市
一月	無市
二月	無市
三月	無市
○大阪棉布前場收盤	
九月	7.505
十月	8.150
十一月	8.255
十二月	8.340
一月	無市
二月	無市
三月	無市
○英國向各國匯兌	
英美	402.50
英法	不
英荷	
英德	立
○英國向東洋匯兌	
上海3又16分之3	
孟買16又32分之1	
香港13又32分之1	
新嘉坡24又4分之3	
日本	不立
巴達比亞7.58	
西貢11又4分之3	
○各國金銀塊	
倫敦金塊	
現貨	168.0
倫敦銀塊	
現貨23又2分之1	
期貨23又16分之7	
紐約銀塊	
現貨34又4分之3	
○印度棉花平果爾	
十二月一月	
166又4分之1	
阿姆拉	
十二月一月	
202又8分之3	
白露去	
四月五月	
265又8分之1	
○紐約棉花新約定	
十月	17.74
十二月	17.90
一月	17.95
三月	18.06
五月	18.21
七月	18.25
現	16.41
○大阪棉花後場開盤	
九月	116.75
十月	無市
十一月	無市
十二月	無市
一月	無市
二月	無市
三月	無市
○大阪棉布後場開盤	
九月	7.505
十月	8.165
十一月	8.260
十二月	8.350
一月	無市
二月	無市
三月	無市
○大阪棉花後場收盤	
九月	無市
十月	無市
十一月	無市
十二月	無市
一月	無市
二月	無市
○大阪棉布後場收盤	
九月	7.505
十月	8.155
十一月	8.230
十二月	8.350
一月	無市
二月	無市

北京證券

北京十六日　華社電　十六日北京證券行情

統一甲種	八三.○○
中國銀行	五一一.○○
交通銀行	五○○.○○
大陸銀行	六八.○○
浙江興業	七五.○○
電車公司	五五.○○
自來水公司	五五.○○

大贈品 新書千餘種 驚人大廉價

特備寸中國電影明星照片六幅書籤一元購書滿一元送郵票半打

此次加購所有新書均價格奉送書籤一張、請速來購、從多限無品贈

外埠函購注意

此廣告時務請剪下一律遞希全部、函購另外購一律請用郵票或匯款一律折扣、運費另加、不收郵票、滿五元者優待免收寄費

明求讀者滿意・不惜重大犧牲

驅動銀壇今日出版　周璇與嚴華婚變　九角五

紙張正在飛漲聲中！好書當作白報紙賣！

二角書
所得稅解釋　童子新尺牘　萬年歷全書　人道　怎樣跳舞　瓦車棚　花業中　摩登夫人　化學習題解　田家　京劇戲攷精華　關睢集

四角書
鐘馗傳　現代應用文件　戲詞大觀　大字湯頭歌訣　一問三答尺牘　韓昌黎尺牘　吳穀人尺牘　到上海去　五官病治療法　傷科病治療法　求婚與花柳病　娼妓才女　風流

五角書
彩印包公奇案　彩印白牡丹　盧字速通法　八極拳　新體情詩　柳子厚文選　兒童寫信法　征東　天緣配　雙美圖　歸震川文選　養鶏研究　養蠶研究　時花新法　博物學　滑頭世界　短篇小說讀本　中國文學　蘇東坡文選　柳莊相法　京調大觀　白話寫信大觀　時代女子尺牘　句解尺牘指南　雙雙不記　不能奚笑　摩登笑話

六角書
人人要看　大盜燕成佛　江南奇俠　富山

八角書
兒童模範文選　當世豪傑　白香山詩集　張船山詩集　雪鴻軒尺牘　尺牘句解　鐵花仙史　小塊文章　唐寫桃花　五虎南京　廉外閣記　作物文讀必　業外衛生　算術文典　敎育辭典　武則天奇案　體能秘訣

一元書
會文正公家書　愛國大貫姑娘　大貴紅妨記行　女作家小品　女作家總母　模範作文　古文奇賞　新式標點　火燒紅蓮寺　新偵探　短篇小說　張恨水說集　敬文集　妓女生活　求子之法　生產須知　紹興師爺　新花育嬰　雙珠鳳

一元二角
國文一月通　刀筆菁華　英文百日通　學生尺牘　現代文選　一切問題

一元四角
古本新果報　九嫁夫人　綠野仙蹤　商業交際　龍門劍俠　尺牘大全　愛的新紗　新式書信　蝴蝶夢　曉明小品　戀愛交易所　性典　性的小說　變性作品　青年創作　青年創作

一元六角
紅樓夢　隋宮春色　國文指導　七俠五義　海上奇俠　命相大全　張果老　古本果報　九相海奇　女作家書信　女作家詩選　女作家戲劇選　物理學大全　現代新詩選　白話百題　紅俠　黑俠　金台傳　創作小說　男女陽病指南　現代女作家小品　性生活　章太炎文選　現代青年書信　閨秀尺牘　蘇黃尺牘合璧

一元八角
南方大俠　現代訴訟　荒江女俠　荒江女俠二集　荒江女俠三集　荒江女俠四集　荒江女俠五集　黑天女俠　人生快活　生育寶典　唐祝文周四傑傳　小四傑　袁中郎全集　五嶽仙傳

二元六角
萬病自療叢書

特選 特種犧牲品
交際顧問　神秘上海　徐霞客遊記　世界偉人列傳　吳梅村　石破天驚女俠　人海潮　生產技術叢書　南殼秋雨盦　精裝劍氣珠光錄

犧牲四元五角　犧牲四元五角　犧牲二元四角　犧牲二元四角　犧牲二元八角　犧牲三元六角　犧牲二元八角　犧牲四元五角　犧牲三元　犧牲二元八角

外埠函購郵費另加一成

青島北京路上海路內中　美利時圖書部

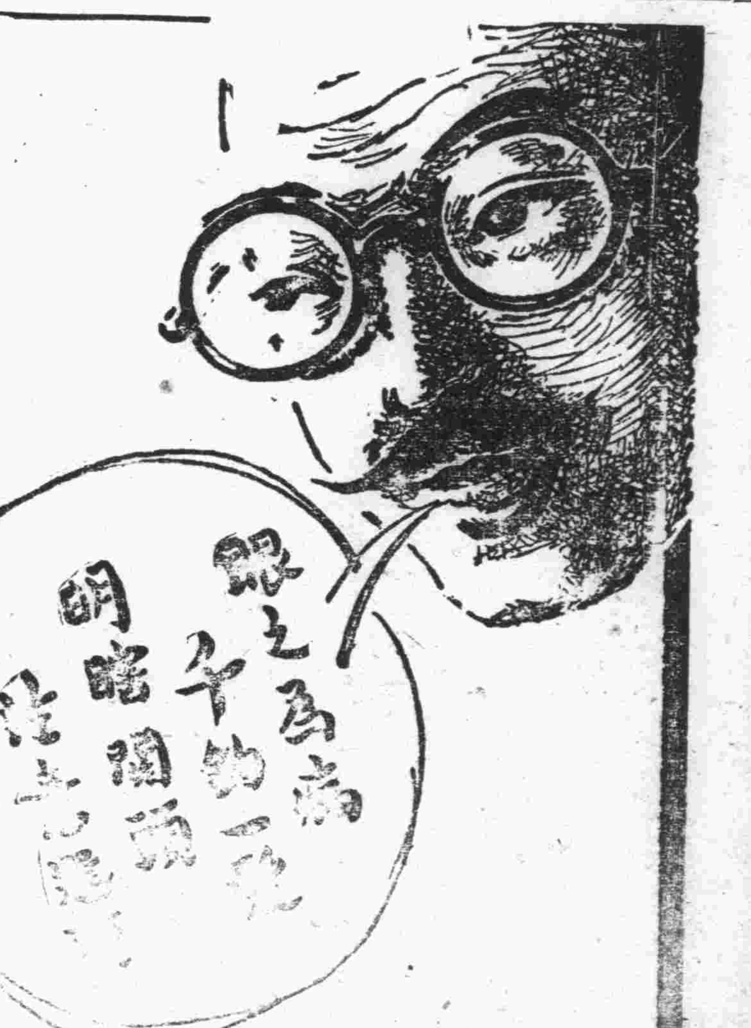

神効第一

老篤眼藥

★名藥特點

名廠出品　東亞技術眼藥工廠

科學製造　新式化學精密研究

五大作用　消炎止痛收斂防腐殺菌作用

信譽卓著　風行以來世界有名

不麻不痛　絕無刺激而有神効

藥品王道　眼科博士高貴配合

携帶便利　新式容器高尚精潔

眼科至寶　最合理想絕無流弊

凡患眼病者、用標準的老篤眼藥、治療必能得到合理的解決而保永遠的光明

【適應症】結膜炎・角膜炎・學校眼炎・疲勞眼・沙眼・昏花眼・火眼・夜眼・爛眼・乾燥眼・紅腫眼・眼球點斑等統治其他一切眼疾

老篤眼藥點眼器式

一、需要方便、最有衛生
二、用法簡易、□□□□故一滴也
三、因□□□□、不至於浪費

●各處藥房洋廣貨舖均有出售

【藥價低廉】

總行　山田安民藥房

救濟房荒建平民住宅 預期冬月可落成
租用問題社會局縝密考慮中

本市之住宅難已成爲通常之現象、市當局之對此問題、以不眠不休之精神、謀畫解救之方策、除將市中心區漸次向外開展、增闢幹路、興建新市街外、並由社會局計劃興建平民住所、經計劃完畢已在台西鎮第八平民院與工建築平民住所二百間、預期於本年十一月間即可落成、在此住宅難已普遍全市之情形下、此二百間平民住所、頗引起一般之注意、如斯則不免有粥少僧多之感、故關於申請租用問題、則頗感困難、現正由社會局社會股縝密考慮中、但既有粥少僧多之感、總宜施之公平、而期雨露均沾、則市民受惠匪淺也、

勞工收容所已落成

本市社會局、對於勞工之福利、謀劃不遺餘力、如設立勞工代筆處、修整勞工休息亭等、頃更爲救濟單身勞工之住宿問題、計劃建築勞工收容所、經計劃完畢、並勘定以前四方市場之地基、由建設局調査估計興工以來、業於日前落成、共有一百餘間、且不日即由社會局勞工股派員接收云。

萬國道德分會舉行 週年紀念大會
田講師講道聽衆甚多

萬國道德會、在北京成立總會、已有十數年之歷史、該會以發揚孔孟之道、及恢復舊禮教、提倡東亞數千年固有之道德爲宗旨、青島分會、成立迄今、已有一年之久、該會特於十六日下午三時、在東鎮人和路平度同鄉會開週年紀念大會、該會監事長理事長以下各會員共數百人均出席、席間由各講師講道、至五時許散會、茲誌田講師講「氣稟性不化之害」一。

性分爲天性、稟性、習性三項、大家已都認識了、但稟性爲天性之依緻、稟性不化、天性永遠顯露不出來、且稟性之根最深、一由於前生之業力、因果性、一由於父母之遺傳、在胎孕時、父母所處環境由感觸而激動氣血的關係、一由於水土性、一方水土一方人、稟此三種原因、從心裡發出來、便是恨、怨、惱、怒、煩、名之曰五毒、爲害最大、在內能害人的性命、對外能害人之倫常、大之能害國害天下、往上害祖宗、往下害子孫害了今生、再害來世、眞是罪大惡極、令人可怕、愚人不知稟性之害、反認賊作子、死了還不知那裡的病、你想人無病不死、病根從那裡來的、完全由於恨、怨、惱、怒、煩種的病根、恨傷心、有恨氣就得心經病、怨傷脾、有怨氣就得脾經病、惱傷肺、有惱氣就得肺經病、怒傷肝、有怒氣、就得肝經病、煩傷腎、有煩氣、就得腎經病、看來身之受病、完全受氣稟性之害、要能治病、道能化病、因此古人說、「心病還須心藥醫」、此道德會性理療病法之由來也、再說到家庭方面、有父子應享父子之樂、有夫婦應享受夫婦之樂、兄弟應享受兄弟之樂、爲何父子不和、兄弟不睦、夫妻反目、妯娌口角、受不盡種種苦惱呢、原因就是稟氣不對、道德會名之曰稟性、推之社會擾亂、國家戰殺、將來世界之大戰、不知流血至於胡底、想起來令人傷心落淚、這樣大殺劫、皆由氣稟性所造成、人都是父母所生、一脈相傳、稟是父母的遺傳、化除稟性、就是給父母了脫罪業、稟性不化、豈不上害了祖宗、我們的兒女、是與我有血統關係、辣椒結子必辣、酸梨結子必酸、自已稟性不化、那能不遺害子孫呢、人得五行之秀氣而生、物是得五行之偏而生的、稟性偏的太了、來生定得不到人身、如此但害今生、並害及來世、既知其害、要急速化除、能化稟性、成道惟一妙訣、在拔本塞源、日新、如此能拔住道根、要眞能化稟性、便能盡己之性、能盡人之性、盡物之性、能與天德合德、日月合明、方不愧天覆地載、位列三才而爲人呢。

足球比賽 俄僑與青光

本市俄僑足球隊、日前與青光足球隊比賽、以四比三敗于青光、聞俄僑定於今日午後五時、再與青光試手、以較高低云

收買蒼蠅 免蠅卵再繁殖

時屆初秋、本市警察局、對於所屬各分局分駐所收買蒼蠅、仍飭屬一律收買、並令各分駐所長警、轉飭各住戶、對於垃圾十箱、應一律使蠅卵掩埋、以免明年再行繁殖云

喉科紀紫陽 施診濟世

專門喉科紀紫陽先生、幹練而沉着、博學淵源、因歸浯文正傳、興黨濟人之思、近擬於青市患喉症者甚衆、經友人之敦請於平度路十二號貫海醫院內暫爲施診、凡患喉症者、均免費診療、誠島上病者之福音也。

雲淡風清
—青島海濱秋景—

世風不古人心險詐 幼童拐賣嬰兒
被警察盤獲帶局訊辦

幼童容月有、年十五歲、係都人、曾在膠州僱一男孩、高密僱一女孩轉賣、得洋花用、近來該孩童來青、於日前在東鎮遼城路東聚成衣局僱將王劉氏之二齡子誘樂抱走、當即赴河西村轉賣、該管警察分駐所警士見其僱賣小孩、諸多可疑、乃上前盤詰、通將前情、當將其送台東分局訊辦云。

柳原調査官 榮轉要職
在青留有功績

興亞院青島出張所調査官海軍中佐柳原增藏氏今次榮陞某要職、其後任者由〇〇艦隊附海軍中佐小別當三氏接充、柳原中佐承前年十一月上手中佐之後擔任官房調査官以還、屈指已一年十個月、在任中協助柴田、多田兩所長、向興亞政策邁行邁進、並諸方新於公務繁忙中對日華關係諸種事業予以莫大之貢獻、其功勳實不可磨滅也、殊爲各方面贊稱不置、今次之榮陞實爲中佐大展鴻圖之機也。

小別當中佐 精通中國國情

再其後任調査官小別當中佐自武武昭也、殊爲各方面期待（寫眞係柳原中佐（右）與小別當調査官（左）

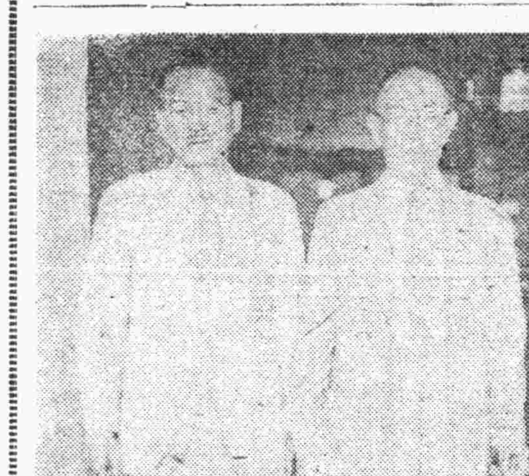

在日軍包圍猛攻下 沈鴻烈生死不明
衛隊被殲滅生逃不易

僞山東省長沈鴻烈被罷免後、率部下二團約一千五百正南下、十四日黎明在永城縣韓道口集東方地區、被日軍個井線川渚原佐佐木山川嘉村各部隊包圍、雖處猛攻之、該部彷徨於包圍圈內、遂被線川部隊殲滅、俾沈逆鴻烈生死不明、其後戰果漸次擴大、至十五日午前僞方遺屍四百七十、被俘三十二、鹵獲步槍一百七十、輕機槍四、小迫擊砲十三、其他武器衛生材料多數、一方濱原部隊于羅寨卻頑猛襲、鹵獲擠亦極爲困難。

介石聞與沈鴻烈之旅職一面、於辟馬中發現沈鴻烈之乘馬、更證明沈鴻烈生死不明、按沈鴻烈於奉直戰後、掌握東三省海軍全權、乃其最得意時代、其後歷任青島市長、及山東省主席、事變以來、潛赴流戰、被日軍討伐又地盤被共匪奪食、及被于學忠所擠、走頭無路、又因抗戰不振致將蔣介石之不滿、而轉職於赴任途中、被日軍包圍、其衛隊被殲滅、卽使倖仍有生命、也脫出包圍網亦極爲困難。

警備隊協同友軍 掃蕩膠卽殘匪
匪徒潰逃我軍獲勝

本市卽墨區警備隊、協同友軍掃蕩膠卽邊區殘匪、又奏奇功、茲誌其戰況如次：

本月五日午前八時卽墨區第三中隊佐孃指導員協同友軍出發、作遊擊討伐、在閻疃一區曲泉屯、西北嶺、捕獲鄉好團匪隊子手部下特務排匪兵姜之榮一名、更在埠南一帶與宮乘華匪部下二十名遭遇、匪向周哥莊逃走、我方奮勇追擊、匪賊全潰、我軍於五時許安然返隊。

本月七日午前三時有系統不明匪、在卽墨區官村、確日泊、及膠州三區店口、小會村一帶出沒中、卽墨四中隊據報、當由坂內指導員率官警協同友軍前往討伐、當在膠州三區小會村、與姜宜川部下匪五十餘名遭遇交戰約十分鐘、將匪向北方殘退、更行軍至卽墨五區僱曰泊、與宮乘華部下匪三十名遭遇交戰十五分鐘、匪向北方潰退、至午後九時三十分、安然返隊、此役鹵獲七九小槍三支、同子彈七十五粒。

匪首王拌等已被擒獲

本月九日卽墨區第四中隊官警外出討伐、在古埠莊、雲橋附近、與逆匪王拌率部十餘人相遇、當卽交戰十數分鐘、將匪十餘人擊潰、匪首王拌卽被擒、刻在備隊訊問中、卽墨四中隊近據指導員、於日前率隊外出搜索、聞在卽墨平度交界繳宅屯地方有系統不明匪出沒、當卽前往搜索、路遇一人行甚可疑、乃加以檢査、由其身上檢出僞方之守土歌、當卽帶隊訊問、該人供在僞官果匪部充運長、名馬福山、承認爲匪購買火藥原料、刻在訊問中云

東京茶館開幕

本市市場二路三十一號、東京茶館業於日前開幕、內部陳設富麗輝煌、美術裝備、吃茶點心價格低廉並有美麗女侍數名、招待週到、可爲島上唯一之茶館云。

師範學校 補行開學禮

本市教育局爲培養師資、經在太平路原市立女中校址設立師範學校、於本年九月初先期開學後、頃定於十月一日補行開學典禮、現正籌備一切中云。

市民建築 已統計完畢 建設局八月份

本市建設局八月份市民建築、經統計、一、呈請建築者三十四件、二、呈請修理者十四件、三、呈請變更設計九件、四、呈請展期者一件、五、呈請雜項者九件、建築總面積一〇、四三九、九七平方公尺、建築總金額八十萬零二千一百元。

興亞攝影展覽 新民會中央總會主辦
徵品辦法決定分發各地

新民會中央總會舉行每年舉辦一次興亞攝影展覽會、擬藉中日攝影作家之協力、謀求中日文化之溝通、促進親善提攜之關係、而期攝影藝術健全向上、此次定在本年十月舉辦第二次興亞攝影展覽會、務希讚當出品、共襄盛舉、俾對東亞共榮圈之建設有所貢獻、第二次之徵品辦法決定後、已分發各地總會、本市新民會總會業經接到是項辦法、分轉各機關團體學校、茲誌之如次：

一、照片之內容一華北各地所建設情況、二中國文化、風俗習慣、生活實態、三名所古蹟、並其年中行事、四各地產業狀況、農、工、鑛、畜產、釀造、魚、手工業、特產品等之生產過程並產物等、五其他足堪誇讚者、

一、照片尺寸四切板（一尺一寸×一尺五寸）以下、

一、記載事項每幅背面應註明攝影說明作者之住所姓名以免遺失、

一、截止日、中華民國三十年十月十五日、

一、收件地、北京西長安街新民會中央總會第二囘興亞攝影展覽係、

一、審査發表、中華民國三十年十月十八日在各報揭曉、

一、展覽會場北京中央公園、

一、會期、自十月十九日至二十三日、

一、賞品、一等大獎盾、副賞一〇〇元、二等中獎盾、副賞五〇元、三等小獎盾、副賞一〇元、佳作、賞狀並紀念品（一人一獎）

一賞品授與、十月二十三日於中央公園會場、注意事項作品在北京終了後、與新民會各方面蒐集之日本事情介紹照片、並同移向華北各重要都市巡展、關於現地作品則運向日本展覽終了後、寄贈各學校傳覽觀摩。

大杉司令官 趙市長設宴歡迎 席間致歡迎詞

大杉司令官榮任濟青、本市趙市長特於本月十六日下午七時、設筵爲之洗塵、並卽席致歡迎之詞、演詞大杉司令官閣下、榮任濟青、今晚特備粗餐、敬表歡迎、併介紹各位、乃蒙閣下各位、於百忙之中、惠然肯來歡聚一堂、鄙人不勝榮幸愉快之至、閣下人格高遠、勳業崇隆、爲衆所欽仰、今以榮任來青、正值強化治安之際、務請週多多協助、共維治安、鞏固東亞共榮圈、向新秩序邁進、以應世界之局、而致兩國之睦誼、鄙人不勝企禱與感謝、今晚薄酒粗餚、一切招待不周、格外原諒、並分敬歡、最後舉杯恭祝閣下與各位健康、前途無量發展。

中秋上禮品 最白蘭香酒 物美價廉 風行全國 遠東釀酒廠電話

參報特寫
一位特殊的文貧 邱魯民老境堪憐
社會局正設法救濟中

貧苦的人、是任何的一個社會中、也不可免少的、然而貧苦的人、却有貧苦的區別、常言道：「人貧志短」、因此、一般的人們、對於貧苦的人們、就發生出一種特殊的印象來、認爲貧苦、幾乎是不可救藥的人了、却不曾想到、在貧苦的人中、尚有多少蓋世英雄呢！自從事變以來、人民因流離失所、不知凡幾、因此、各慈善機關發起了救濟的事情、這種救濟、不過是對一般貧苦人的救濟性質。但是、還有一部份的知識階級、的貧苦人、他們過去或是舉人、或是秀才之類的、都曾經是一世的英雄、爲了顧全顏面、是不能跟同一般貧苦者們一同的向慈善機關去乞憐的。他們、所謂的文人、但是結果竟都承認文人的下場是最慘不過的了。任憑你的生花之筆可以寫出最高尚最有價值的文章來、或是你有蓋世的才能、然而、有什麼用？餓了、肚子仍然是空着、文章解不了餓、冷了、身子仍然是在凄戰、才學遮蔽不了寒氣。只有「忍受」、是文人的唯一安慰自己的方法、忍耐！忍、忍到忍無可忍時、感到世態的炎涼、感到英雄無用武之地時、也祇好承認了「人貧志短」的這句話上、志短又安能談到顏面？於是同流合污的隨着一般貧苦者們向各慈善機關請求救濟了、所謂文人的末路、不過如此、這樣的例子、已經很多很多、這能不使一般文人、感到自身的嘆息嗎？

本市社會局姚局長能夠到這種社會上畸形的事情、社會局長總算是處處爲着社會人謀求幸福的、爲了要使這畸形的社會中減少文人的苦痛、決定解衣推食、竭力救濟、還有救濟文貧的事情、這種德政、却是一般文人的一線生路、一年來、青島的文貧、多能獲到了生存的活路、他們對於姚局長、是深深的感到無以報恩呢！

最近有一位文貧呈請社會局請求救濟這位文貧、與其他的文貧又不同了、他是極負有相當資格的一位老學究。學識經驗都是非常豐富、他所以流落走入文貧的道路來、也不能說不是受了兵荒馬亂的影響、一的一生的事蹟、却是很值最社會一般人士們的知道的。

誰能想到在齊東路五七號一個大雜院中的一間鴿子似的房屋間裡、是住着昔日曾做過教員、法官、諮議、檢査委員等職務一位文人呢！

齊東路雖然是住宅區、但在五七號是一所不整潔的房子、雜院中住着很多人家、這位老文員邱魯民就是住在那雜院中的一間房間裡、一間房屋有兩個土坑、屋子一角按了一個柴火爐、鍋、碗、柴等都擺滿了一地、四周的洋灰牆上、已被煙筒的灰薰得成爲灰色了、房頂還可以看出兩個蜘蛛網、所特別的、是在這簡陋的屋屋中、在窗的一邊、用木板置成的木架、上面却陳列了許多線裝的古書、雖然已經被塵土蒙得有一層黑灰在書的上面、但隱約中還可以看出上面寫着「資治通鑑」、「綱鑑」、「史記」、「春秋」等書名來。祇有這麼一點擺設、就可以證明這還是一個書香人家呢！再看到其他的擺設、更顯出這書香人家淒慘的可憐了。

這一間小屋房中的主人、就是邱魯民、今年已經是一位六十八歲的老人了、他的太太也是一位五十七的老太婆。除此以外就是四十一歲兒媳婦邱王氏及其孫女芳梅、長孫衍樑、幼孫衍祿、一家六口同住在這一間小屋中、其貧苦情形、可以想見了。

邱魯民、原名邱桂樺、因爲他是當初的人物、但沒想到能有現在的結果、所以他隱用原來的名字、而用他自已的字、可見、文人到了最末路的時候、還是要顧全顏面的、他是山東諸城人、在事變以前、却是一個很好的大家庭、有良田美產、與綠水數條、享受着晚年的樂趣、但是好景不常在、不幸在事變的那年、他們一家遭受了不測、在老家中被土匪綁架好幾次、那時的土匪、有暗土匪和明土匪之別、暗土匪在夜間行動、人們還可以辦識、而明土匪呢、却假着區長鄉長的名義、任意攫取民財、對於稍有資財的人家、毫不客氣、公然派匪兵將人架去、人民在這種情形之下、輕的傾家、重者喪命、邱魯民的獨生子、就是命喪在這種情形之下的、他父親化了一千元、才將他的屍體贖回、而且邱魯民自己也曾被匪兵架去毆打、監禁三月、用了八千餘元、才被釋放、放回不久、其十歲長孫、又被架去、遭索千元、但是十歲的小孩子、受到了這樣的驚恐、幾乎要病死、如此、無論有多少良田美產、也要被這個典當淨盡的、現在只存有宅房一處、及無價值的沙地數十畝、每年還可以收入二百餘元、但是不太平的家鄉、自已的一些徒的所視、不能安居、於是邱魯民攜帶着自已僅留下的六口人家、離鄉到青島來了、在青前生活較低的時候、自已的一些積存還可以生活、現在生活程度高到五倍以上、不得已只好含淚乞憐了、（未完）

（寫眞係邱魯民與其家屬）

教育局定期舉行 秋季運動會
參加華北運會項目決定

本市教育局爲提倡市民體育、促進健康起向上、而舉辦之全市秋季運動大會、經籌備後、關於大會日期經一再考慮後、頃已決定本月二十七日、在匯泉體育場舉行、現正由體育股編排號碼、以及大會秩序、大會職員等事云。

【本市參加項目】第三次全華北運動大會、十月十日起在天津舉行、本市決定參加之項目爲田徑、球類以及中學足球比賽、關於預選問題、田徑方面已決定於二十七日舉行之本市秋季運動大會爲選拔、依照華北都市交際體育大會之成績爲標準、至於球類預選、擬於二十八日舉行、但尚未完全確定、現正在接洽討論中云。

【增加全能錦標】第三次華北運動大會之競賽項目、除原規定之田徑、足球、籃球、排球等四項外、並經大會競賽委員會緊急會議決定、追加全能運動錦標、（五項運動、十項運動）、及一萬米、四百米中欄等四項、爲大會生色不少云。

市公署來年預算
業於日前討論完畢

本市市公署各局來年之預算、經各局分別擬具後、曾於日前開預算會議、並連日分局討論、業於十三日分別討論完畢、十五日下午討論總務局之預算云、在調査完畢、刊印成冊以爲各機關之參考資料云。

勞工調査 社會局第四次 不日即可完畢

本市社會局、勞工股爲明瞭本市一般勞工狀況起見、已開始第四次勞工調査、不日即可完畢

社會局招集 被救濟文貧
定十九日開茶話會

本市社會局姚局長、對於貧病疾苦素具熱心、而於救濟方面更爲努力、尤以關心文貧、在去年秋舉辦救濟文貧、發給固定之救濟金、而於被救濟之文貧之中、常有高深之資格及道德學者、自開始救濟以來已歷年、姚局長對於文貧之一般情形極爲關心、特定於本月十九日上午十時、在市禮堂召集被救濟之文貧、舉行談話會云。

八月份官產營繕事項 共計十七件

本市建設局八月份之官產營繕事項、共十七件、計：一、繪製市南分局建築房舍鐵筋洋灰詳細構造圖及設計書、二、重製東文書院出租市房全部變更設計圖、（三）估計青島監獄所建監房工程預算、（四）査勘小港路濟稅公共廁所工程、（五）繪製市立中學增築平房教室工程、（六）審査市立師範學校追加裝設洗面盆及上下水道工程、（七）繪製農林事務所獅舍添裝玻璃窗工程圖、（八）驗收牲畜管理處新建家畜市場工程、（九）四方菜市場改修勞工收容所工程監工、（十）市公署新建職員宿舍工程監工、（十一）社會局牲畜管理處修改滄口種畜場工程監工、（十二）社會局增築嘉峪路第二平民院簡易平民住所工程監工、（十三）教育局增築寧城路市立女中平房教室工程監工、（十四）衛生局請修傳染病院汽車房及隔離等工程監工、（十五）特勤工人宿舍修換房頂工程監工、（十六）測量警察總局接築建房工程、（十七）警察局新建河西村分駐所工程監工。

十三期學警 開學典禮

本市警察局警察教練所、招募之第十三期學警、於十六日上午十時、在該所舉行開學式、到局長以下、各科長分局長甚多、至十一時、典禮告成云。

將赴膠視察 秋元隊長等

本市警備總隊、秋元總隊長、及張副總隊長、爲明瞭膠州縣之情況、定於十八日、赴膠州視察云。

因公來青 膠區孫處長等

膠州區辦事處孫處長、頃因公偕警察科長薛從之等二十餘人來青、在青約有二日之勾留、然後返任云。

△時人行蹤▽

△淵治武雄（興亞院調査官）日下南京出張中、二十五、六日歸青。

△前本市教育局副局長飯田晃三氏（北京師範大學教授）該氏之令郎在青島醫院看病中。

△剛井政男氏（興亞院事務官）由上海來青十七日赴北京。

△清水善俊、谷口孟兩氏（日本郵船行員）由上海來青、十七日赴大連。右三氏住大飯店

膠卽兩區內治運 工作成績極佳

本市鄉政局督勵卽膠兩區辦事處、對於治安強化運動極積工作之實施、其九月一日至十日之成績如左。

△保甲強化工作

一、膠州管內第一區第二區之保長六十二名、於八月二十五日起在新民會訓練所訓練中、九月三日訓練終了。

二、膠州管內第一區保甲自衛團長四十名、由區辦事處召集對於情報連絡網之強化對策協議之。

三、卽墨區辦事處、由八月二十二日起以管內五區城陽一帶爲中心實施中之保甲強化工作班、預定三日工作完了、

△合同慰靈祭

膠州卽墨辦事處、於六日在城內之大廟宇、舉行事變以來參加和平運動殉難中日警民之合同慰靈祭、

△職員防共訓練

卽墨區辦事處、對於全體職員澈底普及防共思想、於九月一日對全職員作精神訓話、

△保甲自衛團

一、膠州管內第二區第三區統名山部高百連匪一百餘名襲擊、當村保甲自衛團出豐匹鄉賈家屯自衞團協力之上防戰二時間、匪向西方退走、時適有皇軍及警備隊之救援、午後三時擊退云。

警局秋季巡閱
自本月二十七日開始 由傅局長等任巡閱官

本市警察局秋季巡閱、業已定期舉行、仍由傅局長、對馬副局長分任巡閱官、茲誌其日程及行事如次：

十月二十七日（星期一）巡閱勞東分局、巡閱官對馬副局長、隨行官保安科長各科所首席日藉職員、市南分局長、通譯一人、

十月廿九日（星期三）巡閱市南分局、巡閱官傅局長、隨行官警務科長、各科所首席日藉職員、李村分局長、通譯一人、

十月卅一日（星期五）李村分局、巡閱官對馬副局長、隨行官督察科長、各科所首席日藉職員、市北分局長、通譯一人、

十一月四日（星期二）巡閱市北分局、巡閱官傅局長、隨行官警務科長、各科所首席日藉職員、夏莊分局長、通譯一人、

十一月六日（星期四）巡閱夏莊分局、巡閱官對馬副局長、隨行官特務科長、各科長首席日藉職員、海西分局長、通譯一人、

十一月十日（星期一）巡閱海西分局、巡閱官傅局長、隨行官警務科長、各科所首席日藉職員、台東分局長、通譯一人、

十一月十二日（星期三）巡閱台東分局巡閱官、對馬副局長、隨行官刑事科長、各科所首席日藉職員、通譯一人、

十一月十四日（星期五）巡閱消防隊、巡閱官傅局長、隨行官警務科長、各科所首席日藉職員、通譯一人、

十一月十七日（星期一）巡閱警察科、督察科、刑事科、巡閱官傅局長、對馬副局長、隨行官保安科長、特務科長、敎練所長、診療所長、各科所首席日藉職員、通譯一人庶務科長、

十一月十九日巡閱保安科、特務科、教練所、診療所、巡閱由傅局長舉行、

巡閱日之行事、午前、申告、報告狀況、巡視、檢閱宗卷、學科詢問、教練、術科、午後巡閱管內各分駐所、派出所、講評、各分局奉令後、已飭屬開始籌備云。

排球戰訊 末名對崇德

本市排球賽軍末名隊、近來對島上各隊比賽、連勝數次、日前對市公署隊、市中隊比賽、又獲勝利、今又約崇德中學排球隊、作友誼比賽、以資互相觀摩球藝、茲定於本月十八日（星期四）下午五時半在江蘇路市公署球場比賽、屆時望一般球迷至場助興。

警局新委 科員及僱員等

本市警察局新委、及提升之科員、辦事員、分局員、巡官、僱員、計孫一山、張金榜、寺二十員、於十六日上午十時、由傅局長舉行頒任式云。

保利他民
補血 強壯
常患感冒的小孩
血色不良的小孩
微熱不退的小孩
食慾不振的小孩
胃腸不健的小孩
及其他虛弱小孩
保利他民是以牛乳蛋白質爲原料、利用人工消化法而成的阿米諾酸劑、并有維他命B的配入對於前述虛弱小孩、有增進營養、增加體重、催進食慾、改良血色、增強抗病力量等々効果
又保利他民因是甘甜美味的液劑、最爲小兒所愛服。
（包裝）一五〇瓦 二五〇瓦 五〇〇瓦
株式會社 武田長兵衛商店
總行 日本大阪市東區道修町
天津辦事處 天津日租界旭街
北京辦事處 北京宣武門內大街
青島辦事處 青島高縣路一號
41(5)122

中日紳士的茶館開幕
音樂和喫茶
陳設富麗輝煌
新生之茶館 東京
青島市場二路三一號
（舊址青島新新咖啡）
電話（二）八五四三號

比一切藥都好！
正十字油 正十字水
內服 外搽 主治
救急 治病
時疫急痧 中風中痰 霍亂抽筋 腹痛肚痛 紅白痢疾 昏迷不省 傷風感冒 發熱發冷 頭暈目眩
青島經理處廣東商店電話2七一七九
永泰十字油公司滬辦事處
上海山東路二一五號二樓

武俠小說　臥虎藏龍傳

王度廬著　鏡海畫

第九回　劍舞身隨一身翻敵衆　鷹翻鶯落雙俠各爭強【13】

另一個被窩枕頭邊有一團白髮、原來是那老婆婆、滿臉皺紋、足有七八十歲了、她在被中要爬可爬不起來、只說：「姑娘們進來啦？姑娘可別怪我！我老啦！這家裡的是我的兒子、孫子、孫子媳婦、重孫子、重孫女。我如今是個老廢物啦！我要是能夠起來、那能容他們跟姑娘說那些廢話呀？他們都忘了恩了！他們都是花旗人家的錢養大了的、我從二十歲時守了寡、就在北京城邱侯爺家、伺候那兒的奶奶太太！」玉嬌龍更是驚愕、原來這老婆婆卻是邱廣超家的舊日僕婦、而邱少奶奶又是自己最知心的女友、她心中因此更是不痛快。老婆婆又說：「現在總說那兒的奶奶也成了老太太啦、小侯爺的那位少奶奶當了家、娶那位少奶奶的時候、我還在那兒呢、過了兩年、我的眼睛就瞎了、侯爺太太賞了我五十兩銀子、小侯爺還叫少奶奶賞了我兩個元寶、叫我回家來養老。我們才修蓋了這所房子、置了幾畝田地！……」老婆婆絮絮不休、玉嬌龍卻一語不發、繡香在炕上找個地方、鋪上了一條閃緞被褥、那鄉下姑娘看見這條發光的被褥、她越發的眼直。有兩個村婦、像是老婆婆的孫媳、是剛才那兩個男子的妻、一個還抱着孩子、都站在門外往屋裡看。繡香一邊收拾東西、一邊笑着跟人家說客氣的話、玉嬌龍卻脫去了外衣和小襖、露出裡邊的紅襖、坐在她的被褥上、不說話。那老頭兒叫他的孫女把鋪蓋抱走、到別的屋睡去了、這鄉下姑娘就抱起來她那自慚形穢的被褥和枕頭、可是她還不肯走。她的祖父直催她、繡香笑着說：「這位妹妹、明天咱們再說話兒吧！」那姑娘才被她祖父拉走了、門也隨之關上。老婆婆又說：「給人家二位姑娘做點什麼吃呀！把雞子煮幾個來吧！」窗外的婦人答應着、繡香笑着說：「您別讓嫂子們麻煩啦！」老婆婆說：「不！我知道、您北京人吃飯都晚、不像我們莊戶人、太陽沒落就吃完飯睡覺啦。二位姑娘貴姓呀？宅子是在那兒呀？老爺在那兒當差呀？」繡香不敢貿然回答、瞧着她的小姐。玉嬌龍卻說：「姓龍、是漢軍旗人、家住在前門外、我父親在湖南作將軍。」老婆婆的耳朵還好、她都聽清楚了、就說：「那您一定知道邱府上、邱府上也是漢軍旗人、侯爺在外省也作過將軍。東城德五爺他們、却是內務府的。」玉嬌龍更爲變色、趕緊問說：「您跟邱家還有來往嗎？」老婆婆嘆了口氣、說：「早就沒有來往啦、十二年啦、人家也許早就把我忘了、我這個兒子跟孫子又都不行、他們就知道在家裡耙地、不敢出外。我的兒子早先倒是到京裡去過一次、可是他說：一進京城他就花眼、一上大宅門的台階就腿軟、現在他也過了六十啦、腿腳也快跟我一樣啦。要不然、跟人家邱府沒斷、什麼事沒有照應？他們不成！」玉嬌龍聽到這裡才放了心、才知住在這裡不要緊、決不會因此爲京中的親友們所知曉。她躺下身歇息、並叫繡香點上了兩柱檀香、空氣汗穢的屋子裡、散漫着嫋嫋的芬芳的煙雲、老婆婆使力用鼻嗅着、笑問說：「我有十二年沒聞見這香啦、龍姑娘、這是檀香還是龍涎香呀？」繡香笑答道：「這就是平常的檀香、是我們在半路買的、不是從北京帶來的。」老婆婆又絮絮地談着話、繡香不好意思不回答、可是有幾次都被她的小姐用眼色或用胳膊肘兒攔住了她。隔壁有人拉風匣燒火、待了半天、老婆婆的孫媳婦——一個三十上下很憔悴的村婦、給送來七八個白煮雞子、醃白菜、黃米稀飯、白麵烙的很厚的餅。檀香薰得她直咳嗽、她放在桌上趕緊就出去了。繡香把板凳兒擦了擦、又墊上她自己的一件緞子衣裳、這才請她的小姐下炕來落座吃飯。

今日節目

XGDP 923KC

八、〇〇　新民體操　北京
八、二〇　中等日語講座　北京　（第一三一講）四宮春行
八、四〇　唱片　北京　下山虎　蘇武牧羊　寶馬
九、〇〇　新聞重述　北京
九、二〇　商情行市　北京
九、三五　新民講壇　北京　歐戰中中日兩國應有的覺悟（三）　新民會中央事務總部部員劉盛
一一、五〇　唱片　北京　新民會會歌　翠屏山
一二、〇〇　報時　北京　家庭常識
一二、一〇　職業介紹　北京　消化系統之衛生
一二、一五　娛樂節目　北京　一、南城調　百虫吊孝　張新全　二、相聲　江南園　高金
一三、〇〇　新聞　北京
一三、一五　商情行市　北京
一三、三〇　評書　北京　飛龍傳（第一七三回）　品正三
一四、三〇　新聞　北京
一四、五〇　廣東音樂　北京　燕社
一八、〇〇　兒童時間　北京　東觀音寺小學學生
一八、二〇　兒童新聞　北京
一八、二七　預報本晚節目　本台
一八、三〇　初等日語講座　北京　（第一三一講）益田信夫
一九、〇〇　無線電常識　北京　收音常識（一二）田金榮
一九、二〇　行政工作報告　北京
一九、三〇　演講　北京　北京市今後治安之對策　北京市公署秘書吳同士
一九、五〇　娛樂節目　北京
二〇、一〇　新聞　北京
二〇、二五　未定　北京
二〇、四五　娛樂節目　北京　—由南京轉播—
二一、二〇　地方新聞　本台
二一、二〇　預報節目　本台
二一、三〇　京劇清唱　北京
二二、〇〇　報時　北京
二二、〇〇　新聞　北京
二二、一〇　京劇　北京

日曆

△九月十七日（星期三）
△七月二十六日
△潮候滿潮　午前三時三〇分（一六八）　午後三時一〇分（一七三）
△潮退　午前九時四〇分（一三八）　午後九時四五分（七七）
△太陽出　六時四二分　沒　七時五分
△太陰出　二時九分　沒　四時二三分

海州組合出帆

	入港	出港
海州行		
得春	十九日	廿二日
迎春	十五日	十七日
齊水口行		
瑞祥	十七日	廿一日
元泰		十九日
石臼所行		
永祥	十五日	十九日
恆新	十一日	十七日
華新	十八日	廿一日
石島行		
義順	十二日	十八日

株式會社中村組　隱岐輪船洋行　協信海運株式會社　海州汽船同業組合　電話22 四四五九號 四八八八號

本報營業局電話　日人用：二、二四一〇　華人用：二、二〇六〇

悅來順車行出品　製造精良　式樣美觀　輕快舒適　質堅價廉　宜於辦公　便於遊覽　東鎮姜溝路門牌十七號　電話三一三一五號

照相必須配以美術鏡架方可美觀　青島明星照相館　新到大批美術鏡架　物美價廉　零售批發均所歡迎　地址電話　高密路五四號（二）九四九八九號

兒科專家　李春園　以推拿法治小兒百病　療效既速且無痛苦　診所　肥城路三十八號（即大橋東頭）行寓

康膚露治脚氣最靈　青島山西路南洋大藥房　電話二、五八四二號

恭頌駐掖上古部隊平里店派遣隊岩淵隊長德政

慨自縣屬事變以還、全境幾淪爲匪區、幸賴皇軍來臨撫治、剿共滅匪、不遺餘力、因之澄清股匪、閻風遠颺、惟偏遠之處、時有小股出沒盤踞、剝削民衆、日不聊生、上古隊長有鑑及此、特派岩淵隊長、率隊駐紮北鄉平里店四六兩區、剿撫兼施、安輯流亡、未數月間、地面肅清、秩序恢復、凡焦土破壞之處、均已重新建設完整、而其所屬兵士之恪守紀律、秋毫無犯、尤爲地方民衆所愛戴、至其治民宗旨、要在除暴安良、威德並施、寬猛相濟、民衆等撫今追昔、知今日之政治明朗、治安鞏固、西農樂業、地方繁榮者、與前相較、實不啻天淵之別也、似此一切、曷一而非隊長之所賜也、民衆等除刻骨銘心永矢不忘外、特再登報、藉頌德政無既也。

掖縣平里店鎮第四區區長滕□倫 第六區區長侯錫明暨全體民衆仝頌

尋丫

韓銘昌兒自汝辭去山東毛達斯會職務後即不知汝去處母爲此憂懷愈恆寢食俱廢現已由棲霞本籍來青望見報速來汝姐處或寄信來以慰吾心並懇各方戚友及仁人君子倘知其下落通信相告除感德外並具薄酬以待

山東路三十三號韓李氏白

招募乳母

茲擬招募產後七月至九月乳旺之乳母月薪三十元上下並管膳食詳細本人來談

台東鎮姜濤路六號　木村

襪廠出兌

茲有自動織襪機九台　緊機七台　手套機六台　大倒線機一台　押力機一台　燙襪架具一套及一切等等物件全部出兌若有願就請至華陽路市場一樓一〇三號復興襪接洽可也

廠址西太平村小陽一路一〇八號院內復興襪啓

遺失聲明

敝公司在青島統稅局領有運往益都金槍煙二十中箱之搬運第二聯一張財字一一八四二一號因一時不慎遺失除呈請青島統稅局另行補發外嗣後該照發現永久作廢

華北東亞煙草株式會社青島工場啓

信義德朱志芳緊要啓事

志芳前於民國二十九年經諸親友集資在青島台東鎮東二路八號開設信義德以雜貨爲營業當時志芳因有他事羈身不克兼顧即將信義德營業事宜委託朱才明「即朱成齋」代理茲因朱才明另有他就眼目俱已結算清楚自即日起與信義德已完全脫離關係此後關於信義德所有對內對外一切事宜均歸敝人負責辦理以前如有未與信義德營業上發生交易之私人借款或假借信義德名義訂立契約圖章相保等情概歸經手人自理與信義德朱志芳毫無干涉特此登報鄭重聲明即希公鑒

中華民國三十年九月十五日

感謝性理療病啓事

敬啓者鄙人張宗傑現在台東長春路聚順工廠營業因內人程漾穠神經受病疑神疑鬼寢廢食已三年矣請中西名醫調治皆無效經友人呂香泉介紹到東鎮人和路十一號萬國道德會求李主任存德用性理療病法施治不用藥劑未費一文三日之間數年陳病渙然冰消李主任有求必應且不收謝禮感此大德無以爲報特登報鳴謝此啓

張宗傑啓

遺失聲明

敬啓者敝因一時不慎將前在警察局交通股所領之一九一八號司機徽章遺失除登報聲明作廢外以後無論被何人拾去作爲無效　劉可財啓

飯店出讓

基達巴克飯店（蘭山路七號）舖墊傢俱一切以及電話全部出兌如有要者可至萊陽路二十七號接洽

蘭山路七號基達巴克飯店啓

遺失聲明

敬啓者敝號今持有平度三益成於民國三十年八月二十六日立青島德順福第一號青票一只計國幣三百元正因不慎遺失除到該號掛失外已將原款據保領出此票無論落於何人之手概作廢紙特此登報聲明

青島東平路一〇二號義合棧

遺失聲明

啓者敝人領有青島市警察局第一〇二三四六號居住證一張因一時不慎遺失除向主管官廳聲請補發外特再登報聲明作廢

敝人梁忠禮啓

休業啓事

啓者鄙人前與友人合資在青島金鄉路六十九號開設通利源號兼任經理茲因無意經營徵得各股東同意收束業於三十年一月二十六日停止營業並將鋪底等讓歸通利源恕記爲業一切業務及進出賬目如數均已結算交割清楚嗣後恕記生意概與本號無涉除向當局呈請休業準予備案並與關係各方立有分移及讓文字據外合再登報聲明

通利源號經理姚欽和啓

黃髮變黑　天爾摩斯髮霜

青島特別市成衣同業公會啓事

敬啓者敝會爲謀同業福利及工人生活艱難起見自九月一日起工人薪金暨改件諸君賜顧一律現款概不抹零案祈各界原諒是幸

牛黃鎮驚散　專治小兒驚風、牙關緊急、發搐、角弓反張、大吊、胸部痰涎壅盛、受風咳嗽發熱、大便白沫或青、癲癇狂叫、夜臥恍惚不寧等症　每包二劑售洋六毛

五淋白濁丸　五淋白濁男女常有此症發育於生殖器而起其病原不一或因手淫房事過度或因與患白帶之婦人交媾或因生氣染成是症以致尿管膿濁時疼痛難一爲膏淋尿如膏汁一爲石淋尿如沙石一爲勞淋因勞苦而得一爲氣淋滯不通讀下墜痛一爲血淋尿管割痛而溺血分急性慢性二種此丸經國醫共認全球馳名爲治淋濁唯一良藥患者請速服之　每瓶售洋一元特製二元

安胎健康樂　專治孕婦女口吐白沫胸部漲痛腳腫手足麻木子癇子嗽胎動不安夜臥恍惚不寧等症服之藥到病除如按月服用一瓶定保臨產無憂誠爲孕婦良藥請速服之　每瓶售洋貳元正

婦女調經丸　專治婦女經期小肚痛或陣陣痛或腰骨痠痛經來或遲或早或多或少不同顏色或黃或淡或綠或紫塊初得經閉逾年停經或一月經來數次不思飲食夜臥肚熱臨經肚痛大便閉結血崩不止各色帶症產後諸疾患者服之特效　每瓶售洋貳元

上海永樂大藥房出品

青島經售處　▲李村路永泰昌▲天津路廣東大藥房　▲北京路天合益藥房▲膠東大藥房
本市代理處　▲山東路長春堂▲雲南路同濟堂▲威海路大生藥店　泰和堂共和藥房▲榮山路建古藥房▲東鎮三路亞東藥房▲滄口同義堂瑞春堂仁發藥店▲四方子傳藥房▲李村永春堂▲山西路長春堂
外埠代理處　▲高密順德泉福生泰興萬和堂▲膠縣宏大藥社▲博山福成祥▲清南張數子藥房▲濰縣古堂德全堂▲濟南興泰▲益都益和藥店▲煙台瑞昌泰

世界智識總匯　369　居家旅行良伴　逢三六九出版　每冊三角
本社　北京永光寺中街　支社　青島甘肅路十二號甲
春記書報社　電話一七四四七號

英記酒樓　酒菜　麵飯　星期　茶點　山東路一七〇號　電話二五五九號

味之素　調味精粉　優良健佳　株式會社味之素五美廠謹製

中華平安公司　發售美國製新式暖汽爐　片省煤鍋爐　浴盆一切零件　交貨迅速　電話一五〇〇六　湖北路二十號

山東汽車行　電話三一〇四三三五〇四　車務部　汽車部　修理部　新舊汽車買賣　工務精良　迅速　價格低廉　前存舊客車租賃　出租汽車不拘遠近　地址　山東路三十三號

參茸百補腎中靈　專爲人體天然滋補劑、乃用人參鹿茸、及生精補血、強健生殖、固本扶陽等、貴重藥品、遴選提煉製而成、此藥能增長腎氣、精氣、真元虧損、心腎虛弱、腎虧腰痛、夢遺滑精、見陰不舉、精溝、腎寒精冷、種子無成、陽痿眼花、頭暈耳鳴、見色流精、入爐即洩、虛弱等症、服藥全愈、久服延年進保、八十老翁亦能生子、每盒一百粒國幣一元、三盒一元實、凡一切腎虧送一

花柳清血排毒丸　專治男婦傳染各種花柳梅毒、火毒、淋濁、白濁、魚口便毒、下疳、小便赤澀、尿道刺痛、硬疳、楊梅淋濁、潰爛流膿、結毒歸內、火毒攻上、喉舌破爛、毒入骨、致癱瘓、行動艱難、重病每盒四元角、普通一盒即愈、四角國幣二元、凡一切危難諸症、打針不好者速服此藥均有特效

總經理　福海藥房　青島黃島路
代售處　健民藥房天津路　長春藥房石村路　泰和堂東鎮三路　仁發藥莊滄口大馬路　太和春金鄉路　東興藥房東鎮四方　新民藥房天津路

諸君欲購真正嶗山茶晶水晶石眼鏡　請至　三山誠眼鏡老店　專採嶗山晶石　自設專機五處　由晶精良　營業四十餘載　馳名中外　定價低廉　堪稱華北唯一　青島即墨路五十五號　電話二一五八六三

受潮受寒　受風濕痛　腰腿酸痠　腿下遂木　多年寒麻　半身不疼　四肢骨痛　筋
大陰氣寒　非常難過　速服

寒腿藥酒

每瓶一元半

青島經售處　●李村路永泰昌　●北京路膠東藥房　●山東路金星藥房　●北京路長春堂　●山東路長春堂　●北京路天合益　●四方路建美藥房　●山東路廣東商店　●天津路廣東藥房　●四方路漢美藥房　●四方路華壽氏藥房　●雲南路濟濟藥房　●台東三路濟南藥房　●東鎮威海路共和藥房……大生藥房　●四方德誠號…子傳藥房　●滄口同義堂藥房…仁發藥房

能於二小時內發生熱力、如急患腿作痛、或皮膚麻、或微作汗、或徐徐出氣、均係藥力達到之明證。

青島日華釀造株式會社出品

商標　登錄　國光

太陽牌　氣味—確保清正　度量—眞實充足

太陽牌酒精　國光牌酒精

各埠代理
北京　豐順德棧　北京前門外王皮衚衕
天津　福華線店　天津宮北二道街
即墨　日新商行　即墨城西關
平度　東興成　平度縣東門外
南村　新茂永
濰縣　裕豐協　濰縣東關魚市街

青島代理
福祥泰利記　江甯路六二號　電話（二）四〇九四　二九七七七
萬利號　河南路四九號　電話（二）八八二二一
華盛號　錦州路六七號　借電話三〇七六一

太白牌　芬香清酒

華北總代理店　華信行精酒運銷公司　青島李村路三十八號　電話二、三五二六號

救濟梨園同人義務戲

地址蘭山路市禮堂

九月十七、十八兩天日夜場　在市禮堂公演

十七日星期三夜場劇目	
龍虎門	邢喜玉　李良玉
宇宙鋒	沈連玉　江秀玉　劉和玉
蔣幹盜書　草船借箭	田玉文
全部借東風	田中玉　范玉成　楊林玉　沈連玉　王明玉　李俊玉　李良玉　田彬玉　劉祥玉
定計打蓋　南屏借風	

十八日星期四夜場劇目	
渭水河	邢喜玉
武松發配	李良玉　李俊玉　沈連玉
張義得寶	田文玉
全本 夜打登州 三家店起救走止	田中玉　王明玉　范成玉　李俊玉　李良玉　楊林玉　邢喜玉　劉連玉　沈彬玉　田和玉　劉祥玉　孫銀玉

●票價每位二元●

東鎮　慈光大戲院　雲門路二十三號　電話三一六八八
循環開演　午後一時至十時　假日午前十一時開演　座價一二角　加捐一成
九月十九日上映四天
（最新巨片）　荒村怪俠　林華公司出品　武俠激鬥巨片　張惠民　吳素馨　主演
下期公演「紅淚影」

中和戲院　青島山東路北首　電話二二六三三號
黃岩寶　張文琴　婁亞儒
茹孫楊韓秦劉桂
午三時開演至六時止　夜十一時開演至止
午戲　三本　濟公活佛
夜戲　三本　義俠紅鬍客
▲夜價▲　池座前十排一元　池座後一律五角　樓座一元七角　邊座每位三角　加捐在外
午夜戲價目相同

東鎮　光陸大戲院　福寺路六十三號　電話三〇五五六
循環開演　每日午後一時至十時　星期日上午十一時開演　座價　樓上一角　樓下二角　兒童學生一角　加捐一成
今天公演　藝影公司有聲對白探險巨片　華聲片
大力士　彭飛　黎灼灼　主演　第一部中國第一聲探險巨片！
虎嘯獅吼。百獸征服
中國泰山歷險記
再看過中外國泰山　看請泰山中國的是怎樣來的？中山衛國的是怎樣泳來？武泰　較看
下期公演　歌聲淚痕

金城大戲院　西大森（局）二十二號
新角未到　暫時停演　俟角到齊　擇吉開演

光陸電影院
循環開演　每日上午一時至十時　星期例假日上午十時開演　座價　頭等五角　二等三角　三等一角　小孩一角　加捐一成
九月十七日起上映四天
新時代影片公司新出品
全部滑稽趣味偉大巨片
湯傑　桑淑貞　主演
王先生過年
王先生無錢過年！　扮嚇人！聖誕死活
下期接演　荒村怪俠

大平安　循環開映　時間一時三時五時七時九時　（價票）一律七角兒童五角學生加捐一成　電話二五二四八　館口路二十二號
今日選映　楊小仲編導
新華影業公司出品　精湛傑作
韓蘭根　劉繼羣　殷秀岑　章志直
——四大滑稽巨星領銜——
梅琳　桑淑貞　洪警鈴　張婉　王青萍　合演
新洗拷貝　社會滑稽偵探巨片
使你笑不住口　保證哄堂捧腹
飛來福
一嘯一嚷大天大天個個　一滑一滑頭腦個個　一兩一搭搭擋個個　一天一對生活寶貝
胆大包天　爲賊爲盜　臨危冒死　匪財獲獲
緊張時急得你滿頭大汗！　驚險處你心不由吊提胆！
下期公演　恐怖巨片　夜半歌聲

平度路廿二號　光陸大戲院　電話二一六八〇七
循環開演　座價九角　七月五五角　一加捐一成
今天獻演　一九四一年新版保證毫不缺憾！
明星公司十大名片之一
神秘明星　白楊　黃耐霜　龔秋霞　舒繡文　主演
家庭諷刺社會鉅作
明星全體助演
大無畏的揭穿小姐祕密
赤裸裸的暴露家庭罪惡
四千金
大小姐：古板　二小姐：吃醋　三小姐：小鳥　四小姐：潑辣
四小姐心理……不同　四位千金小姐……
小姐太太少爺不可不看
藝華公司超特出品　滑稽歌唱偉大巨片
笑集三續　韓蘭根主演
下期準演新片

FOLOZU　福祿壽　每日四場　三、五、七、九時　一〇〇〇〇
十七、十八、祇映兩天
文藝大仲馬震古鑠今空前巨著
葛蕾泰嘉寶．羅勃泰勒
里昂巴萊穆亞等七大明星合演哀情片
茶花女　CAMILLE
一個是風流班頭、一個是陽台雲雨、一個是點玉瓦礫、一個是憔悴爲犀情、奈何爲、子一死、百尋身、金是志屋供養夢、百般三香、郎、珠！恩生花愛精、魄魂、年、種

明星大戲院　安徽路六號　電話八九六一
九月十六日起公映
桃樂姍拉摩、雷米倫　暨演員萬餘人合演
全部五彩野獸探險巨片
獸國情侶　HER TUNGLE LOVE
火山爆發　惡鱷慘死　裸女被縛　活祭鱷魚　影壇權威　獸片之王
每日三場　時間　三、五、九、〇〇〇　循環開演
票價　頭等中廳前一、六、一〇〇〇　兒童　頭等中廳前三、九、六〇〇〇